

Spis treści

1. Informacje ogólne	2
1.1. Struktura organizacyjna Ośrodka	4
1.2. Kadra Ośrodka	5
1.3. Wydatki poniesione na poszczególne zadania wg rozdziałów	7
1.4. Charakterystyka klientów Ośrodka	10
2. Charakterystyka poszczególnych form pomocy	11
2.1. Pomoc finansowa	11
2.2. Inne formy pomocy:	
2.2.1. Usługi opiekuńcze i specjalistyczne usługi opiekuńcze	18
2.2.2. Pomoc w formie żywienia	25
2.2.3. Pomoc w naturze	27
2.2.4. Usługi pralnicze	28
2.2.5. Wypoczynek letni	29
2.2.6. Praca socjalna i poradnictwo rodzinne	30
2.2.7. Działalność Zespołu Usług Interwencji Kryzysowej	36
2.2.8. Rehabilitacja społeczno-zawodowa osób niepełnosprawnych	46
2.2.9. Pomoc dziecku i rodzinie – Dział Opieki i Wychowania	54
2.2.10. Pomoc osobom bezdomnym	63
3. Pomoc instytucjonalna	70
4. Miejski Zespół do Spraw Orzekania o Niepełnosprawności	78
5. Programy realizowane przez MOPR	81
6. GALERIA	90

1. Informacje ogólne

Podstawa prawna działania samodzielnej jednostki samorządowej jaką jest Miejski Ośrodek Pomocy Rodzinie w Kielcach to:

- Uchwała Nr X/79/90 Miejskiej Rady Narodowej w Kielcach z dnia 1 marca 1990 r. w sprawie utworzenia jednostki budżetowej pod nazwą „Miejski Ośrodek Pomocy Społecznej w Kielcach”
- Zarządzenie Nr 15/90 Prezydenta Miasta Kielc z dnia 3 sierpnia 1990 r. w sprawie organizacji i zadań Miejskiego Ośrodka pomocy Społecznej w Kielcach
- Uchwała Nr 84/99 Rady Miejskiej w Kielcach z dnia 25 lutego 1999 r. zmieniająca uchwałę w sprawie utworzenia jednostki budżetowej pod nazwą Miejski Ośrodek Pomocy Rodzinie w Kielcach
- Uchwała Nr XXVII/503/2004 Rady Miejskiej w Kielcach z dnia 6 maja 2004 r. w sprawie nadania statutu Miejskiemu Ośrodkowi Pomocy Rodzinie w Kielcach
- Ustawa z dnia 12 marca 2004 roku o pomocy społecznej – Dz.U. z 2004 r. Nr 64, poz. 593 z późniejszymi zmianami.

Celem pomocy społecznej jest zaspokajanie niezbędnych potrzeb życiowych osób i rodzin oraz umożliwienie im bytowania w warunkach odpowiadających godności człowieka. Pomoc społeczna powinna w miarę możliwości doprowadzić do życiowego usamodzielnienia osób i rodzin oraz ich integracji ze środowiskiem.

1.1. Struktura organizacyjna Ośrodka

Dyrektor Ośrodka realizując ustalenia statutu Miejskiego Ośrodka Pomocy Rodzinie w Kielcach, ustalił regulamin organizacyjny Ośrodka.

Regulamin organizacyjny Miejskiego Ośrodka Pomocy Rodzinie jest podstawowym dokumentem określającym: strukturę organizacyjną Ośrodka; ogólne zasady organizacji pracy; obowiązki i uprawnienia pracowników; zakres działania komórek organizacyjnych.

Pracą Ośrodka kieruje dyrektor przy pomocy zastępcy. Nad gospodarką finansową Ośrodka czuwa i jest za nią odpowiedzialny główny księgowy.

W skład struktury organizacyjnej Ośrodka w 2006 roku wchodziły następujące komórki organizacyjne:

1. Dział Organizacyjno-Administracyjny

2. Dział Finansowo-Księgowy
3. Dział Pomocy Środowiskowej
4. Dział Usług
5. Dział Opieki i Wychowania
6. Dział ds. Rehabilitacji Społeczno-Zawodowej Osób Niepełnosprawnych
7. Specjalistyczny Ośrodek Wsparcia dla Ofiar Przemocy w Rodzinie
8. Dział ds. Świadczeń Rodzinnych
9. Dział ds. Bezdomności
10. Sekcja ds. domów pomocy społecznej
11. Sekcja ds. informatyki
12. Radcy prawni, konsultanci
13. Specjaliści
14. Punkt Informacyjno-Interwencyjny
15. Sekcja ds. dodatków mieszkaniowych
16. Miejski Zespół ds. Orzekania o Niepełnosprawności
17. Środowiskowy Dom Samopomocy dla Osób z Zaburzeniami Psychicznymi
18. Środowiskowy Dom Samopomocy dla Osób Niepełnosprawnych Intelktualnie
19. Sieć Świetlic Środowiskowych „4 Kąty”
20. Rejony Opiekuńcze w liczbie 10 (w różnych dzielnicach miasta)
21. Kluby Seniora
22. Klub Integracji Społecznej
23. Zespół Usług Interwencji Kryzysowej
24. Mieszkania Chronione
25. Jadłodajnie „11:30”

Struktura organizacyjna Ośrodka

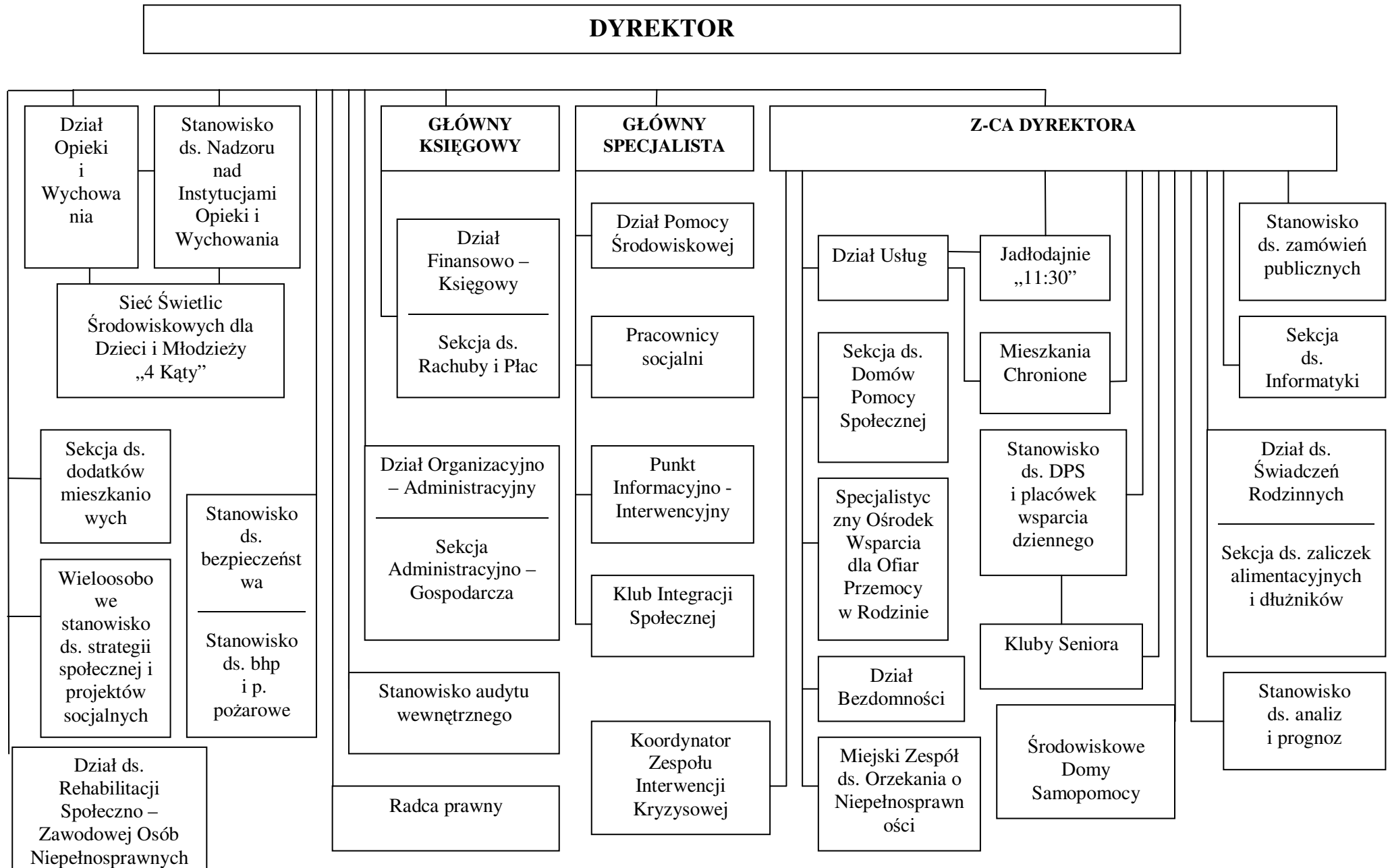

1.2. Kadra Ośrodka

Zgodnie z art. 116 ust.1 ustawy o pomocy społecznej z dnia 12 marca 2004 roku „pracownikiem socjalnym może być osoba, która posiada dyplom uzyskania tytułu zawodowego w zawodzie pracownik socjalny, dyplom wyższej szkoły zawodowej o specjalności praca socjalna lub ukończone studia wyższe o specjalności praca socjalna na jednym z kierunków: pedagogika, politologia, polityka społeczna, psychologia, socjologia lub nauki o rodzinie”.

Na dzień 31.12.2006 roku w Ośrodku zatrudnionych było 395 osób, w tym:

- starszych specjalistów pracy socjalnej – 6 osób
- starszych specjalistów pracy z rodziną – 1 osoba
- specjalistów pracy socjalnej – 6 osób
- specjalistów pracy z rodziną – 2 osoby
- kierowników Rejonów Opiekuńczych – 10 osób
- z-ca kierowników Rejonów Opiekuńczych – 10 osób
- starszych pracowników socjalnych – 38 osób
- pracowników socjalnych – 41 osób
- aspirantów pracy socjalnej – 6 osób

Na dzień 31 grudnia 2006 roku w Rejonach Opiekuńczych zatrudnione były 102 osoby, w Specjalistycznym Ośrodku Wsparcia dla Ofiar Przemocy w Rodzinie – 19 osób, a w Dziale ds. Bezdomności – 8 osób. Pracownicy legitymują się dyplomem pracownika socjalnego lub ukończonymi studiami licencjackimi lub magisterskimi wymaganymi zgodnie z ustawą o pomocy społecznej.

W roku akademickim 2005/2006 kwalifikacje zawodowe podnosiło 24 pracowników na studiach wyższych zaocznych w tym:

- Wyższa Szkoła Ekonomii i Administracji w Kielcach – kierunek ekonomia – 3 osoby
- Wyższa Szkoła Ekonomii i Administracji w Kielcach – kierunek politologia – 1 osoba
- Akademia Świętokrzyska – kierunek pedagogika opiekuńcza i pracy socjalnej – 6 osób
- Akademia Świętokrzyska – kierunek resocjalizacja i profilaktyka społeczna – 1 osoba
- Akademia Świętokrzyska – kierunek zarządzanie i marketing – 1 osoba
- Akademia Świętokrzyska – kierunek pedagogika opiekuńcza – 3 osoba
- Akademia Świętokrzyska – kierunek zintegrowana edukacja wczesnoszkolna i przedszkolna – 1 osoba
- Politechnika Radomska – kierunek finanse – 1 osoba
- Wszechnica Świętokrzyska – kierunek pedagogika opiekuńcza i pracy socjalnej – 1 osoba

- Wszechnica Świętokrzyska – kierunek pedagogika pracy socjalnej – 1 osoba
- Wyższa Szkoła Administracji Publicznej – kierunek administracja – 1 osoba
- Wszechnica Świętokrzyska – kierunek filologia angielska – 1 osoba
- Szkoła Policealna Pracowników Służb Społecznych w Lublinie – specjalizacja II stopnia w zawodzie pracownik socjalny – 3 osoby

W 2006 roku w celu podniesienia swych kwalifikacji zawodowych oraz uaktualnienia wiedzy nabytej podczas pracy zawodowej pracownicy Ośrodka uczestniczyli w szkoleniach i warsztatach szkoleniowych organizowanych m.in. przez: Izbę Skarbową w Kielcach, Centrum Kształcenia Specjalistycznego w Warszawie, Ośrodek Interwencji Kryzysowej w Krakowie, Krajowy Ośrodek Szkoleniowy Europejskiego Funduszu Społecznego w Warszawie, Centrum Dydaktyczne Instytutu Psychosomatycznego w Warszawie, Centrum Szkolenia Służb Społecznych w Warszawie, Świętokrzyskie Centrum Doskonalenia Nauczycieli, BM Konsulting w Krakowie, Świętokrzyskie Centrum Fundacji Rozwoju Demokracji Lokalnej w Kielcach, Świętokrzyskie Centrum Profilaktyki i Edukacji w Kielcach, KONTRAKT Doradztwo Konsultacje w Krakowie, Instytut Psychologii Zdrowia w Warszawie, Urząd Marszałkowski Województwa Świętokrzyskiego w Kielcach, Centrum Kształcenia Specjalistycznego Polskiej Korporacji Biznesu POLBI Sp. z o.o. w Warszawie, Świętokrzyski Urząd Wojewódzki w Kielcach Wydział Polityki Społecznej, Instytut Psychosomatyczny Sp. z o.o. w Warszawie, Centrum Kształcenia i Rehabilitacji w Konstancinie-Jeziornej, Regionalny Ośrodek Szkoleniowy w Bydgoszczy, Fundację Krakowskiej Katedry Psychiatrii A.M. w Krakowie, Centrum Szkolenia Służb Społecznych w Warszawie, Akademię Świętokrzyską w Kielcach, Towarzystwo „Nasz Dom” w Warszawie, Forum Edukacyjne Centrum Zamówień Publicznych Sp. z o.o. w Warszawie, Ogólnopolskie Stowarzyszenie Pracowników i Sympatyków Środowiskowych Domów Samopomocy w Strzegomiu, Akademię Innowacji Sp. z o.o. w Warszawie, Biuro Szkoleniowe „STUDIUM” w Opolu, Ogólnopolski Ośrodek Konferencyjny w Krakowie, Stowarzyszenie Księgowych w Polsce Oddział Okręgowy w Kielcach, Szkołę Administracji Samorządowej S.A. w Warszawie, ASM – Centrum Badań i Analiz Rynku Sp. z o.o. w Warszawie, Szkołę Policealną Pracowników Służb Społecznych w Lublinie, Lubelskie Towarzystwo Dobroczynności w Lublinie, Ośrodek Kształcenia Służb Publicznych i Socjalnych w Częstochowie, Centrum Terapii „Fenix” w Suwałkach, Świętokrzyski Urząd Wojewódzki w Kielcach Wojewódzki Zespół ds. Orzekania o Niepełnosprawności, Ministerstwo Pracy i Polityki Społecznej Departament Pomocy i Integracji Społecznej w Warszawie, Powiatowe Centrum Pomocy Rodzinie w Skarżysku-Kamiennej, Polskie Towarzystwo Psychoterapii Krótkoterminowej Polski Instytut Psychoterapii Krótkoterminowej w Krakowie, Biuro Projektu EKSPERT-SITR w Koszalinie, Państwowy

Fundusz Rehabilitacji Osób Niepełnosprawnych w Warszawie, Przedsiębiorstwo Naukowo-Badawczo-Usługowe w Bielsku Białej, Stowarzyszenie na rzecz Opieki Długoterminowej i Pomocy Społecznej „Dom Pod Słońcem” w Toruniu, Stowarzyszenie „Nadzieja Rodzinie” w Kielcach, Krajowe Centrum Organizacji Turnusów Rehabilitacyjnych w Katowicach, Stowarzyszenie na rzecz Przeciwdziałania Przemocy w Rodzinie „Niebieska Linia”, Caritas Diecezji Kieleckiej, Zarząd Główny Polskiego Centrum Mediacji w Warszawie, Państwową Agencję Rozwiązywania Problemów Alkoholowych, AGAR Ośrodek Szkoleniowo-Usługowy w Gliwicach, TAXUS Centrum Szkoleń.

1.3. Wydatki poniesione na poszczególne zadania wg rozdziałów

Dz.	Rozdz.	Nazwa	Plan		Wykonanie	% /6:5/
			na początek roku 2006	po zmianach na 31.12.2006 r.		
1	2	3	4	5	6	7
		OGÓŁEM	109 708 378	121 037 189	120 572 256,45	99,6
		A. ZADANIA GMINY	78 667 582	87 114 867	86 968 992,12	99,8
		I. Zadania własne	29 314 800	42 634 087	42 595 416,22	99,9
852		Pomoc społeczna	29 261 800	42 283 697	42 275 826,22	100,0
	85201	Placówki opiekuńczo - wychowawcze	20 000	0	0	
	85202	Domy pomocy społecznej	3 070 000	3 658 743	3 658 742,28	100,0
	85203	Ośrodki wsparcia	1 975 000	2 129 399	2 121 528,94	99,6
	85212	Świadczenia rodzinne oraz składki na ubezpieczenia emerytalne i rentowe z ubezpieczenia społecznego	275 000	419 440	419 440,00	100,0
	85214	Zasiłki i pomoc w naturze oraz składki na ubezpieczenie społeczne	4 000 000	6 236 723	6 236 723,00	100,0
	85215	Dodatki mieszkaniowe	4 650 000	6 693 000	6 693 000,00	100,0
	85219	Ośrodki pomocy społecznej	10 788 768	10 859 932	10 859 932,00	100,0
	85220	Jednostki specjalistycznego poradnictwa, mieszkania chronione i ośrodki interwencji kryzysowej	35 600	23 600	23 600,00	100,0
	85228	Usługi opiekuńcze i specjalistyczne usługi opiekuńcze	3 174 800	5 546 480	5 546 480,00	100,0
	85295	Pozostała działalność	1 272 632	6 716 380	6 716 380,00	100,0

853		Pozostałe zadania z zakresu polityki społecznej				
			53 000	350 390	319 590,00	91,2
	85311	Rehabilitacja zawodowa i społeczna osób niepełnosprawnych	0	20 000	20 000,00	100,0
	85321	Zespoły do spraw orzekania o niepełnosprawności	53 000	53 000	53 000,00	100,0
	85395	Pozostała działalność	0	277 390	246 590,00	88,9
		II. Zadania z zakresu administracji rządowej zlecone Gminie ustawami	49 352 782	44 468 080	44 360 875,90	99,8
801		Oświata i wychowanie	0	22 000	22 000,00	100,0
	80195	Pozostała działalność	0	22 000	22 000,00	100,0
852		Pomoc społeczna	49 352 782	44 446 080	44 338 875,90	99,8
	85203	Ośrodki wsparcia	698 739	748 739	748 739,00	100,0
	85212	Świadczenia rodzinne, zaliczka alimentacyjna oraz składki na ubezpieczenia emerytalne i rentowe z ubezpieczenia społecznego	42 110 174	37 060 715	36 953 510,90	99,7
	85213	Składki na ubezpieczenie zdrowotne opłacane za osoby pobierające niektóre świadczenia z pomocy społecznej	737 583	435 000	435 000,00	100,0
	85214	Zasiłki i pomoc w naturze oraz składki na ubezpieczenie społeczne	4 679 980	4 944 288	4 944 288,00	100,0
	85228	Usługi opiekuńcze i specjalistyczne usługi opiekuńcze	1 126 306	1 162 306	1 162 306,00	100,0
	85278	Usuwanie skutków klęsk żywiołowych	0	95 032	95 032,00	100,0
		III. Zadania realizowane przez Gminę na podstawie porozumień z organami administracji rządowej	0	12 700	12 700,00	100,0
801		Oświata i wychowanie	0	12 700	12 700,00	100,0
	80195	Pozostała działalność	0	12 700	12 700,00	100,0
		B. ZADANIA POWIATU	31 040 796	33 922 322	33 603 264,33	99,1

		I. Zadania własne	28 849 770	30 783 874	30 516 761,32	99,1
852		Pomoc społeczna	28 849 770	30 783 874	30 516 761,32	99,1
	85201	Placówki opiekuńczo - wychowawcze	7 181 327	6 636 316	6 635 752,52	100,0
	85202	Domy pomocy społecznej	16 773 125	18 465 998	18 238 032,87	98,8
	85203	Ośrodki wsparcia	341 310	618 542	610 957,93	98,8
	85204	Rodziny zastępcze	3 678 086	3 126 602	3 126 602,00	100,0
	85212	Świadczenia rodzinne, zaliczka alimentacyjna oraz składki na ubezpieczenia emerytalne i rentowe z ubezpieczenia społecznego	0	135 000	135 000,00	100,0
	85214	Zasiłki i pomoc w naturze oraz składki na ubezpieczenia emerytalne i rentowe	0	552 289	552 289,00	100,0
	85219	Ośrodki pomocy społecznej	0	234 427	203 427,00	86,8
	85220	Jednostki specjalistycznego poradnictwa, mieszkania chronione i ośrodki interwencji kryzysowej	498 038	502 238	502 238,00	100,0
	85226	Ośrodki adopcyjno - opiekuńcze	354 304	357 304	357 304,00	100,0
	85228	Usługi opiekuńcze i specjalistyczne usługi opiekuńcze	0	131 578	131 578,00	100,0
	85295	Pozostała działalność	23 580	23 580	23 580,00	100,0
		II. Zadania z zakresu administracji rządowej zlecone Powiatowi ustawami	394 122	711 600	683 986,66	96,1
851		Ochrona zdrowia	79 122	69 500	41 886,66	60,3
	85156	Składki na ubezpieczenie zdrowotne oraz świadczenia dla osób nie objętych obowiązkiem ubezpieczenia zdrowotnego	79 122	69 500	41 886,66	60,3
852		Pomoc społeczna	0	324 000	324 000,00	100,0
	85203	Ośrodki wsparcia	0	234 000	234 000,00	100,0
	85295	Pozostała działalność	0	90 000	90 000,00	100,0
853		Pozostałe zadania z zakresu polityki społecznej	315 000	318 100	318 100,00	100,0
	85321	Zespoły do spraw orzekania o niepełnosprawności	315 000	318 100	318 100,00	100,0

		III. Zadania realizowane przez Powiat na podstawie porozumień z organami administracji rządowej				
			0	138 000	138 000,00	100,0
852		Pomoc społeczna	0	138 000	138 000,00	100,0
	85295	Pozostała działalność	0	138 000	138 000,00	100,0
		IV. Zadania realizowane przez Powiat na podstawie porozumień między jednostkami samorządu terytorialnego				
			1 796 904	2 288 848	2 264 516,35	98,9
852		Pomoc społeczna	1 796 904	2 288 848	2 264 516,35	98,9
	85201	Placówki opiekuńczo - wychowawcze	1 796 904	2 288 848	2 264 516,35	98,9

1.4. Charakterystyka klientów Ośrodka

W każdej grupie wiekowej klientów pomocy społecznej w Kielcach przeważają kobiety i jest ich średnio 57,5 %. W najliczniejszej grupie występują osoby w przedziale wiekowym 45 –54 lata (36 %) [baza danych MOPR].

Warunki mieszkaniowe nie odbiegają znacznie od standardu, ale jeśli na statystycznego Polaka przypada 0,9 izby, to na klienta pomocy społecznej w mieście już tylko 0,6 izby. Duże rodziny 4- 6 osobowe w znacznej części (43,6 %) zamieszkują niewielkie mieszkania 2 pokojowe nie przekraczające 35 m².

Co druga osoba jest zdrowa (52,2%), a najczęściej występują choroby neurologiczne (8,4%). Do kategorii osób niepełnosprawnych kwalifikuje się 26,2% (dwukrotnie więcej niż w zwykłej populacji) osób z którymi przeprowadzono wywiad środowiskowy.

Porównanie poziomu wykształcenia klientów pomocy społecznej do ogółu populacji mieszkańców Kielc wypada zdecydowanie niekorzystnie. Wykształceniem nie przekraczającym zawodowego legitymuje się 39,9% mieszkańców Kielc i odpowiednio 71,4% klientów MOPR. Wykształcenie średnie i pomaturalne posiada 41,3% mieszkańców Kielc i 26,7% klientów MOPR, ukończonym wyższym legitymuje się 15,1% mieszkańców Kielc i 2,9% klientów MOPR.

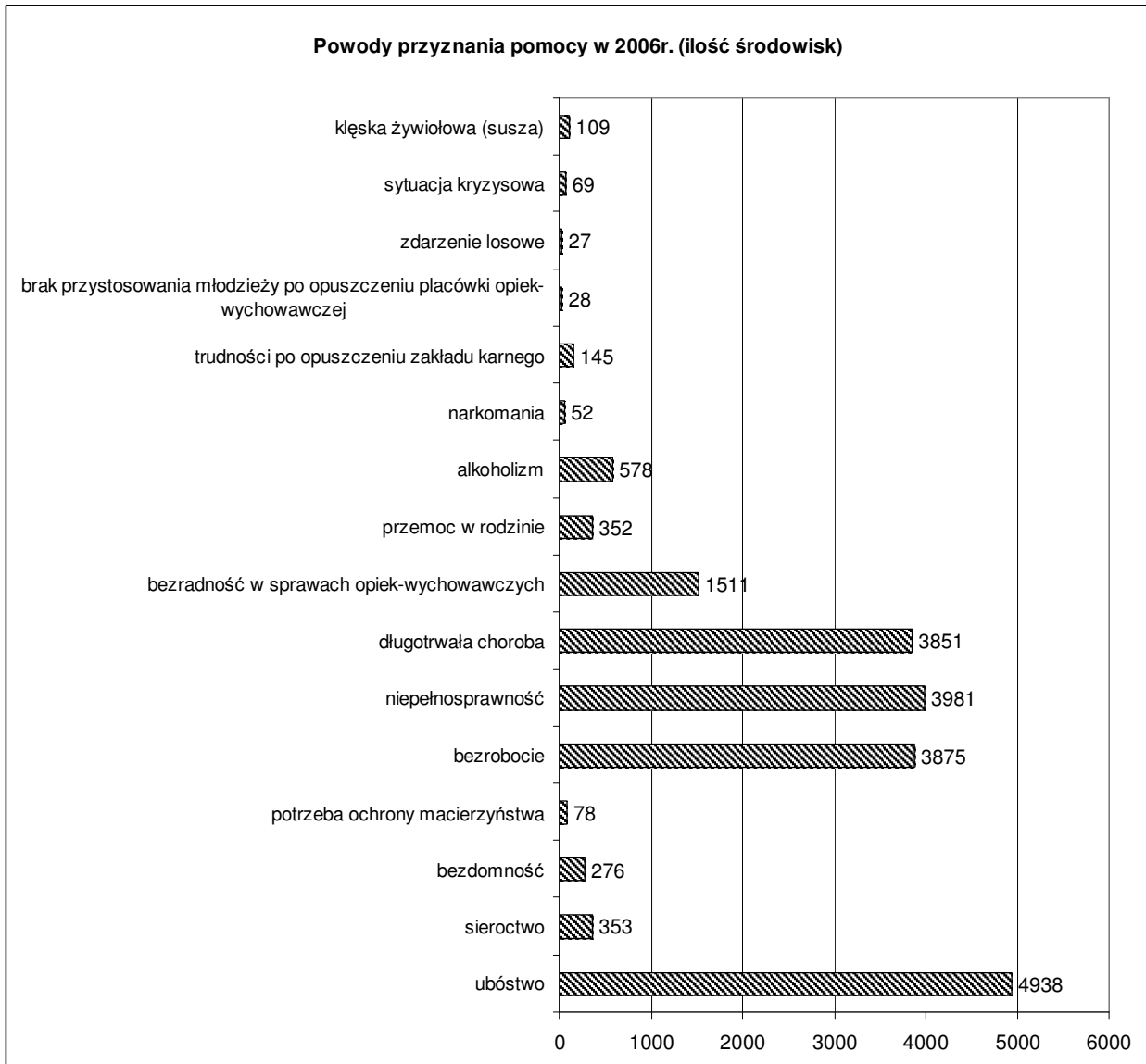

2. Charakterystyka poszczególnych form pomocy:

2.1. Pomoc finansowa.

Dział Pomocy Środowiskowej jako realizator pomocy finansowej wypłacał pomoc w ramach:

- zadań własnych,
- zadań zleconych.

Do **zadań własnych gminy** o charakterze obowiązkowym należy przyznawanie i wypłacanie następujących świadczeń:

- zasiłków okresowych,
- zasiłków celowych,

- zasiłków celowych na pokrycie wydatków na świadczenia zdrowotne osobom bezdomnym oraz innym osobom nie mającym dochodu i możliwości uzyskania świadczeń – na podstawie przepisów o powszechnym ubezpieczeniu w Narodowym Funduszu Zdrowia,
- zasiłków celowych w formie biletu kredytowanego,
- opłacanie składek na ubezpieczenie emerytalne i rentowe za osobę, która zrezygnuje z zatrudnienia w związku z koniecznością sprawowania bezpośredniej osobistej opieki nad długotrwale lub ciężko chorym członkiem rodziny oraz wspólnie niezamieszkującymi: matką, ojcem lub rodzeństwem.

Do zadań własnych gminy należy również przyznawanie i wypłacanie zasiłków celowych specjalnych. Jest to świadczenie o charakterze fakultatywnym.

Na zasiłki okresowe wydano łącznie 3 431 779 zł, średni zasiłek wynosił **126 zł**. Średni zasiłek celowy wyniósł **145 zł** – wydano kwotę 724 190,38 zł.

Na specjalne zasiłki celowe wydatkowano kwotę 156.985,16 zł. Średni zasiłek wynosił **159 zł**.

Ze względu na fakt, że tutejszy Ośrodek – zgodnie z art. 147 ust. 3 cytowanej ustawy o pomocy społecznej, zasiłki okresowe wypłaca w minimalnych wysokościach – co nie zaspakaja w całości potrzeb zgłaszanych przez osoby wymagające wsparcia – często istnieje konieczność udzielania dodatkowej pomocy w formie zasiłków celowych. Ustawa nie określa ich wysokości. Jest ona zależna od potrzeby, którą ma zaspokoić, jak również od możliwości gminy, bowiem środki na zasiłki celowe zapewnia budżet gminy.

Wśród zasiłków celowych przeważały zasiłki m.in. na żywność, odzież, obuwie i węgiel.

Do 35 środowisk skierowana była pomoc w związku ze zdarzeniem losowym wydano kwotę **92 890,32 zł**.

Składka na ubezpieczenia emerytalne i rentowe za osoby, które zrezygnowały z zatrudnienia w związku z koniecznością sprawowania bezpośredniej, osobistej opieki nad długotrwale lub ciężko chorym członkiem rodziny, opłacana była dla **9** osób. Do ZUS przekazano **74 składki** na kwotę **7 797,87 zł**.

Do zadań zleconych z zakresu administracji rządowej realizowanych przez gminę należy:

- przyznawanie i wypłacanie zasiłków stałych,
- opłacanie składek na ubezpieczenie zdrowotne określonych w przepisach o powszechnym ubezpieczeniu w Narodowym Funduszu Zdrowia.

Pomocą w formie zasiłków stałych objęto **1 403** osoby, wypłacając **17 710** świadczeń – średni zasiłek wyniósł **279 zł**.

81,5% spośród tej grupy świadczeniobiorców gospodarowało w rodzinach, pozostała grupa to osoby samotnie gospodarujące.

Kwota zasiłku stałego nie może być niższa niż **30 zł** miesięcznie. Do miesiąca września 2006 roku kwota zasiłku nie mogła być wyższa niż 418 zł miesięcznie, a od 1 października 2006 roku **444 zł**.

Zgodnie z Rozporządzeniem Rady Ministrów z dnia 24 lipca 2006 roku w sprawie zweryfikowanych kryteriów dochodowych oraz kwot świadczeń z pomocy społecznej, od 1.10.2006 roku nastąpiła weryfikacja kryteriów dochodowych uprawniających do ubiegania się o świadczenia pomocy społecznej. W związku z powyższym od miesiąca października 2006 roku przeprowadzono **weryfikację** wysokości należnych kwot zasiłków stałych.

Dla **1078** osób odprowadzane były składki na ubezpieczenie zdrowotne. Na przestrzeni 2006 roku odprowadzonych zostało **10 292** składki na kwotę **351 220,08 zł**.

Tabela: pomoc finansowa w roku 2006 w poszczególnych rejonach opiekuńczych i działach

Rejon Opiekuńczy /Dział/	Ogólna liczba rozpoznanych środowisk w rejonie /dziale	Liczba środowisk korzystających z pomocy finansowej	Liczba zasiłkobiorców			
			Zasiłków stałych	Zasiłków okresowych	Zasiłków celowych	Zasiłków celowych specjalnych
„Śródmieście”	985	630	165	393	342	84
„Szydłówek”	935	487	113	338	200	42
„K.S.M.”	876	531	157	342	277	48
„Herby”	863	769	169	557	348	80
„Czarnów”	960	606	145	448	190	45
„Białogon”	633	394	111	240	116	21
„Uroczysko”	937	497	114	307	131	46
„Os. Jagiellońskie”	911	618	159	418	367	53
„Os. Świętokrzyskie”	777	391	69	256	116	46
„Barwinek- Baranówek”	961	616	147	390	213	19
Dział ds. Bezdomności	276	163	54	87	71	2
Specjalistyczny Ośrodek Wsparcia dla Ofiar Przemocy	502	-	-	-	-	-
R a z e m	9 616	5 702	1 403	3 776	2 371	486

W ramach struktury organizacyjnej MOPR działają Rejony Opiekuńcze. Siedziby Rejonów umiejscowione są w miarę możliwości jak najbliżej społeczności lokalnej, co umożliwia poznanie problemów i zagrożeń lokalnych, a jednocześnie sprzyja współpracy pracowników socjalnych ze środowiskiem. Na terenie miasta znajduje się obecnie 10 Rejonów Opiekuńczych.

Lp	Nazwa Rejonu Opiekuńczego	Siedziba	Dzielnica
1	Śródmieście	ul. Sienkiewicza 25	Śródmieście
2	Szydłówek	ul. Miodowa 7	Szydłówek, Sady
3	K.S.M.	ul. L. Wawrzyńskiej 20	K.S.M.
4	Herby	ul. 1 Maja 196	Herby, Niewachłów
5	Czarnów	ul. Piekoszowska 36a	Czarnów, Dalnia, Ślichowice
6	Białogon	ul. Karczówkowska 45	Białogon, Podkarczówka
7	Uroczysko	ul. Zamenhoffa 4	Uroczysko, Bocianek, Os. Słoneczne Wzgórze
8	Os. Jagiellońskie	ul. Sienkiewicza 68	Os. Jagiellońskie
9	Os. Świętokrzyskie	ul. Manifestu Lipcowego 65	Os. Świętokrzyskie, Os. Na Stoku
10	Barwinek - Baranówek	ul. Prusa 1	Os. Barwinek, Baranówek, Bukówka

Pracownicy socjalni docierają do osób, rodzin w trudnych sytuacjach życiowych w miejscu zamieszkania, w celu przeprowadzenia wywiadu środowiskowego. Podczas wywiadu, pracownicy socjalni rozeznają potrzeby i oczekiwania osób i rodzin, na bazie których planują adekwatną formę pomocy.

W 2006 roku Ośrodek przystąpił do wdrażania zmian organizacyjnych w pracy Rejonów Opiekuńczych. Zmiany te miały na celu decentralizację planowania i udzielania świadczeń pomocy społecznej. Nastąpiło rozszerzenie uprawnień kierowników Rejonów Opiekuńczych i ich zastępców o podpisywanie decyzji administracyjnych z upoważnienia Prezydenta Miasta. W miarę zwiększania się możliwości technicznych, w szczególności w wyniku zastosowania nowego programu informatycznego TT-POMOC, planuje się przenoszenie do Rejonów Opiekuńczych dalszych zadań.

Pomoc finansowa dla rodzin rolniczych poszkodowanych w wyniku klęski suszy.

Wykonując zadanie wynikające z Rozporządzenia Rady Ministrów z dnia 29 sierpnia 2006 roku w sprawie szczególnych warunków realizacji programu pomocy dla gospodarstwa rolnych w celu złagodzenia skutków suszy – Dział Pomocy Środowiskowej przyjął i rozpatrzył **156** wniosków odnośnie tej pomocy. Zajmował się w całości obsługą osób ubiegających się o takie wsparcie.

Wydano **109** decyzji pozytywnych, **46** decyzji odmownych, **1** osoba wycofała wniosek.

4 osoby odwołały się od tych decyzji do Samorządowego Kolegium Odwoławczego w Kielcach. Organ ten **1** decyzję utrzymał w mocy, a **3** uchylił w całości, przekazując do ponownego rozpatrzenia. Powodem tych działań była różnica interpretacji przepisów **organu I instancji z organem odwoławczym.**

Odnośnie **pomocy finansowej** wydano **18 133** decyzji administracyjnych, z czego **15 137** dotyczyło zadań własnych, natomiast **2 996** zadań zleconych.

Od decyzji administracyjnych przyznających świadczenia społeczne w formie finansowej **34** osoby wniosły **51** odwołań.

Przedstawiało się to w sposób następujący:

- **11** odwołań załatwiono we własnym zakresie
- **6** odwołań – dotyczyło zadań własnych
- **5** odwołań – dotyczyło zadań zleconych
- **40** odwołań (od 23 osób) przekazano do Samorządowego Kolegium Odwoławczego, w Kielcach z czego:
 - **25** odwołań (od 9 osób) – dotyczyło zadań własnych
 - **15** odwołań (od 14 osób) – dotyczyło zadań zleconych.

Zadania własne - 25 odwołań (od 9 osób).

Sposób załatwienia:

- 16 utrzymano w mocy,
- 1 przypadek - miało miejsce uchybienie terminu do wniesienia odwołania,
- 5 uchylono w całości i przekazano do ponownego rozpatrzenia,

Powody uchylecia decyzji:

- w 1 przypadku należało przeprowadzić dodatkowe postępowanie wyjaśniające,
- w 3 przypadkach miała miejsce różnica interpretacji przepisów organu I instancji z organem odwoławczym,
- 1 sprawa – brak kompleksowego rozpatrzenia wniosku,
- 3 znajdują się w trakcie rozpatrywania.

Zadania zlecone - 15 odwołań (od 14 osób).

Sposób załatwienia:

- 7 utrzymano w mocy,
- 3 uchylono w całości i przekazano do ponownego rozpatrzenia

Przyczyna uchylecia decyzji:

- 1 przypadek: nie wyjaśniono wszystkich okoliczności sprawy,
- 2 sprawy: różnica interpretacji przepisów organu I instancji z organem odwoławczym,
- w 1 przypadku uchylono w całości i umorzono postępowanie organu I instancji,
- 2 decyzje uchylono w całości i w to miejsce orzeczono przyznanie świadczenia,
- 1 decyzje uchylono w części i w to miejsce orzeczono przyznanie świadczenia,
- 1 sprawa znajduje się w toku załatwienia.

Wypłata dodatków mieszkaniowych z zakresu zadań własnych gminy.

W roku 2006 wypłacono dodatki mieszkaniowe na łączną kwotę **6 693 000,00 zł**

Na złożonych ogółem 8 720 wniosków wydano **8 350 decyzji** w tym:

przyznających – 7 934, odmownych - 416, zmienionych – 65.

Liczba i kwoty wypłaconych dodatków mieszkaniowych:

W roku 2006 wypłacono ogółem **49 445 dodatków** na:

- mieszkania komunalne	-14 672	2 265 305 zł
- spółdzielnie mieszkaniowe	- 26 558	3 311 548 zł
- wspólnoty mieszkaniowe	- 757	169 373 zł
- TBS	- 524	64 552 zł
- osoby prywatne	- 1 429	223 599 zł
- inne	- 5 505	658 623 zł

Miesięcznie (średnio) Dział wypłacał **4 120** świadczeń.

Ilość świadczeniobiorców korzystających z dodatku mieszkaniowego w roku 2006 (średnio) – **8 240**.

Świadczenia rodzinne i zaliczki alimentacyjne.

- liczba osób, pobierających zasiłek rodzinny wraz z dodatkami: **10 714**
- liczba osób pobierających zasiłek pielęgnacyjny: **4 284**
- liczba osób pobierających świadczenie pielęgnacyjne: **635**

- liczba osób pobierających zaliczkę alimentacyjną: **1 557**
- liczba osób pobierających jednorazową zapomogę z tytułu urodzenia się dziecka: **1 743**

Wydatki na powyższe świadczenia narastająco w 2006 roku

- zasiłek rodzinny wraz z dodatkami: **17 115 086 zł**
- zasiłek pielęgnacyjny: **8 712 396 zł**
- świadczenie pielęgnacyjne: **2 330 009 zł**
- zaliczka alimentacyjna: **5 437 600 zł**
- jednorazowa zapomoga z tytułu urodzenia się dziecka: **1 638 000 zł**

 RAZEM:

35 233 091 zł

Wydatki na składki na ubezpieczenia społeczne i zdrowotne narastająco w 2006 roku

- składki na ubezpieczenie społeczne: **644 100 zł**
 liczba osób: 4715
- składki na ubezpieczenie zdrowotne: **81 339 zł**
 liczba osób: 2213

Liczba decyzji administracyjnych wydanych w 2006 roku

- w sprawach o świadczenia rodzinne: **23 002**
- w sprawach o zaliczkę alimentacyjną: **1 814**

Zadłużenia z tytułu nienależnie pobranych świadczeń rodzinnych i zaliczek alimentacyjnych w 2006 roku

Od 01 stycznia 2006 do 31 grudnia 2006 świadczenia rodzinne i zaliczki alimentacyjne pobrało nienależnie 300 osób.

Zadłużenie z tytułu nienależnie pobranych świadczeń uregulowało w całości 117 osób.

W 48 przypadkach MOPR skorzystał z prawa do całkowitego umorzenia zaległości. W przypadku 16 świadczeniobiorców spłata należności została rozłożona na raty; w przypadku 80 osób raty potrącane były z bieżących świadczeń; 2 osoby zwróciły się z wnioskiem o umorzenie. 34 osoby w dalszym ciągu nie spłaciły zadłużenia.

2.2. Inne formy pomocy:

2.2.1. Usługi opiekuńcze i specjalistyczne usługi opiekuńcze

Pomoc w formie usług opiekuńczych adresowana jest do osób, które z racji wieku, przewlekłej choroby czy ograniczonej sprawności fizycznej nie są w stanie samodzielnie zaspokajać podstawowych potrzeb życiowych.

Zgodnie z art. 17 ust. 1 pkt 11 ustawy o pomocy społecznej jest to świadczenie o charakterze obowiązkowym realizowane w ramach zadań własnych gminy.

Zakres usług opiekuńczych obejmuje:

- czynności porządkowo – gospodarcze,
- pomoc w prowadzeniu gospodarstwa domowego,
- umawianie wizyt lekarskich,
- przygotowanie i podanie odpowiednich dawek leków,
- pomoc w załatwianiu potrzeb fizjologicznych i utrzymaniu higieny osobistej przez podopiecznego,

Z pomocy usługowej korzystają:

- osoby obłożnie chore, całkowicie niezdolne do samodzielnego zaspokojenia potrzeb życiowych,
- osoby przewlekle chore z częściową sprawnością ruchową, niezdolne do samodzielnej egzystencji,
- osoby z ograniczoną sprawnością z powodu wieku lub inwalidztwa, w pewnym stopniu zdolne do samodzielnego zaspokojenia potrzeb, lecz wymagające pomocy przy wykonywaniu różnych czynności związanych z prowadzeniem gospodarstwa domowego.

Dzięki pomocy usługowej ludzie starsi, obłożnie chorzy, niepełnosprawni mają możliwość funkcjonowania w swoim naturalnym środowisku.

W ramach zadań własnych gminy Miejski Ośrodek Pomocy Rodzinie w Kielcach świadczy swoim podopiecznym również specjalistyczne usługi opiekuńcze w zakresie pielęgnacji i rehabilitacji

Usługi pielęgniarstwa obejmują:

- zabiegi higieniczno – sanitarne i zabiegi pielęgniarstwo – medyczne wynikające ze wskazań zdrowotnych podopiecznych, które nie mogą być realizowane przez pielęgniarki środowiskowe w ramach umów z Narodowym Funduszem Zdrowia.

Miejski Ośrodek Pomocy Rodzinie w Kielcach realizuje usługi opiekuńcze i pielęgniarstwo przy współpracy z agencjami medycznymi i organizacjami pozarządowymi działającymi na terenie miasta. Są to:

- Polski Czerwony Krzyż,
- Polski Komitet Pomocy Społecznej,
- Zakład Kompleksowych Domowych Świadczeń Zdrowotnych i Promocji Zdrowia „Zdrowie”,
- Caritas Diecezji Kieleckiej
- Agencja Usług Opiekuńczo – Medycznych „Arka”,
- Agencja Usług Opiekuńczo –Pielęgniarstwach „Siostra”,
- Centrum Opiekuńczo – Medyczne „Renoma”,
- Centrum Rehabilitacyjno – Medyczne „Terapeuta”
- NZOZ „Profilaktyka”

Zgodnie z Uchwałą Nr XXVII/502/2004 Rady Miejskiej w Kielcach z dnia 6 maja 2004 r. zmienioną Uchwałą Nr LXVIII/1293/2006 Rady Miejskiej w Kielcach z dnia 28 września 2006 r. usługi opiekuńcze i pielęgniarstwo przyznawane są w wymiarze czasowym określonym przez pielęgniarkę zatrudnioną w Dziale Usług MOPR i nie mogą przekraczać:

- 6 godzin dziennie dla osób samotnie gospodarujących
- 5 godzin dziennie dla osób pozostających w rodzinie.

W roku 2006 pomocą w formie usług opiekuńczych objęto 799 osób, zaś z pomocy w formie usług pielęgniarstwach skorzystało 43 osoby.

Usługi rehabilitacyjne świadczone w ramach zadań własnych gminy są kompleksowym działaniem w odniesieniu do osób z ograniczoną sprawnością fizyczną powstałą na skutek wad wrodzonych, schorzeń organicznych i urazów. Przyłóżkowe ćwiczenia rehabilitacyjne mają na celu przystosowanie pacjentów do warunków życiowych zmienionych w skutek choroby.

W ramach świadczonych usług rehabilitacyjnych stosowane są:

1. Ćwiczenia bierne
 - ćwiczenia bierne
 - ćwiczenia czynno –bierne
 - ćwiczenia samowspomagane
2. Ćwiczenia czynne:
 - ćwiczenia czynne wolne

- ćwiczenia czynne oporowe
3. Ćwiczenia specjalne
- ćwiczenia snergistyczne
 - ćwiczenia ipsilateralne
 - ćwiczenia kontralateralne
 - ćwiczenia izometryczne
 - ćwiczenia oddechowe
 - ćwiczenia rozluźniające
 - ćwiczenia koordynacyjne
 - ćwiczenia manipulacyjne
 - ćwiczenia w czynnościach samoobsługi
 - ćwiczenia ogólnie usprawniające
4. Metody redukcji nerwowo – mięśniowej:
- metoda propriceptywnego torowania (P.N.F.)
 - metoda Bobath (elementy)
 - metoda Wojty (elementy)
5. Metody treningu oporowego wybranych grup mięśniowych:
- metoda de Lorme’a, metoda Mac Queena
 - ćwiczenia izometryczne krótkie
6. Metody różne:
- metoda Weissa
 - Metoda Klappa
 - Postizometryczna relaksacja mięśni (P.I.R.)
 - Mobilizacje czynne kręgosłupa
 - Ćwiczenia naczyniowe Ratschaw – Burgera
 - Elementy metody Mc Kenzie (kursy A i B)
7. Masaż leczniczy
- masaż punktowy (akupresura)
 - masaż segmentowy
 - masaż limfatyczny
8. Terapia manualna
9. Laseroterapia
- Rehabilitacją ruchową w warunkach domowych objęci byli pacjenci:
- po udarach mózgu,
 - po złamaniach kończyn,
 - po wypadkach komunikacyjnych,

- po urazach czaszkowo – mózgowych i urazach kręgosłupa,
- oraz chorzy na stwardnienie rozsiane, chorobę Parkinsona, schorzenia reumatyczne i postępujący zanik mięśni i inne wymagające usprawnienia w warunkach domowych

Z pomocy w formie usług rehabilitacyjnych korzystały osoby, które po zakończeniu leczenia szpitalnego wymagały dalszego usprawnienia w warunkach domowych oraz pacjenci leczeni specjalistycznie w warunkach domowych. Ogółem w roku 2006 z pomocy w formie usług rehabilitacyjnych skorzystało 371 osób.

Podstawą przyznania świadczenia jest wywiad środowiskowy i zaświadczenie lekarskie stwierdzające konieczność rehabilitacji w warunkach domowych.

Pomoc ta adresowana jest do osób, które z uwagi na stan zdrowia nie mogą opuścić miejsca zamieszkania i skorzystać z innych form rehabilitacji finansowanych przez Narodowy Fundusz Zdrowia.

Tutejszy Ośrodek zatrudnia konsultanta do spraw rehabilitacji, który ustala wymiar czasowy usług rehabilitacyjnych, ich szczegółowy zakres oraz sprawuje nadzór merytoryczny nad jakością usług.

MOPR realizuje usługi rehabilitacyjne za pośrednictwem agencji medycznych, z którymi zawiera umowy na świadczenie usług w miejscu zamieszkania chorych.

W roku 2006 usługi realizowane były przez:

- Zakład Kompleksowych Domowych Świadczeń Zdrowotnych i Promocji Zdrowia „Zdrowie”,
- Prywatny Gabinet Rehabilitacji Leczniczej „Życie”
- Agencja Usług Opiekuńczo – Medycznych „Arka”,
- Agencja W. Czajkowski
- Centrum Rehabilitacyjno – Medyczne „Terapeuta”,
- Centrum Opiekuńczo – Medyczne „Renoma”.
- Usługi Rehabilitacyjne „Manus”

Zgodnie z Uchwałą Nr XXVII/502/2004 r. Rady Miejskiej w Kielcach z dnia 6 maja 2004 r. zmienioną Uchwałą Nr LXVIII/1293/2006 Rady Miejskiej w Kielcach z dnia 28 września 2006 r. usługi rehabilitacyjne przyznawane są w wymiarze czasowym określonym przez konsultanta MOPR d/s rehabilitacji i nie mogą przekraczać:

- 3 godzin tygodniowo w pierwszym miesiącu rehabilitacji
- 2 godzin tygodniowo w kolejnych miesiącach rehabilitacji.

Specjalistyczne usługi opiekuńcze dla osób z zaburzeniami psychicznymi

Specjalistyczne usługi opiekuńcze dla osób z zaburzeniami psychicznymi są to usługi dostosowane do szczególnych potrzeb wynikających z rodzaju schorzenia, świadczone przez osoby ze specjalistycznym przygotowaniem

Usługi te realizowane są na podstawie:

1. Ustawy z dnia 12.03.2004 r. o pomocy społecznej (Dz. U. Nr 64, poz. 593 z późniejszymi zmianami),
2. Rozporządzenia Ministra Polityki Społecznej z dnia 22 września 2005 r., w sprawie specjalistycznych usług opiekuńczych (Dz. U. Nr 189 poz. 1598 z 2005 r.)
3. Ustawy z dnia 19.08.1994 r. o ochronie zdrowia psychicznego (Dz. U. Nr 113, poz. 731 z 1994 r. z późniejszymi zmianami).

Specjalistyczne usługi opiekuńcze dla osób z zaburzeniami psychicznymi realizowane są w zakresie podstawowym i ponadpodstawowym.

Podstawowe usługi specjalistyczne

Usługi te adresowane są do osób, u których obok zaburzeń psychicznych występuje ograniczenie sprawności fizycznej.

Najliczniejszą grupę spośród osób objętych tą formą pomocy stanowią:

- osoby starsze cierpiące na różne postaci otępienia
- chorzy po przebytych udarach mózgu
- pacjenci z zespołami psychoorganicznymi

Usługi te realizowane są w zakresie:

- opieki
- pielęgnacji
- wsparcia pedagogiczno-terapeutycznego
- rehabilitacji fizycznej
- rehabilitacji logopedycznej

Za bezpośrednią realizację usług odpowiedzialni są: pielęgniarki, opiekunki, pedagodzy, rehabilitanci i logopedzi zatrudnieni w agencjach medycznych, w których Miejski Ośrodek Pomocy Rodzinie wykupuje te usługi.

Z uwagi na specyfikę schorzenia i rodzaj zaburzeń, personel agencji świadczący usługi wyposażony jest w podstawową wiedzę z zakresu:

- psychiatrii klinicznej,

- przepisów ustawy o ochronie zdrowia psychicznego,
- zasad efektywnego komunikowania się z tą grupą chorych.

Podstawowe usługi specjalistyczne obejmują:

- pomoc w zaspokojeniu podstawowych potrzeb życiowych,
- pomoc w czynnościach porządkowo – gospodarczych,
- organizację czasu wolnego,
- podtrzymywanie indywidualnych zainteresowań,
- edukację w zakresie higieny osobistej i dbałości o wygląd zewnętrzny,
- kontrolę farmakoterapii i edukację lekową,
- pomoc w nawiązywaniu kontaktów z otoczeniem,
- zapobieganie w powstawaniu odleżyn,
- wykonywanie zabiegów medycznych zleconych przez lekarza lub wynikających ze wskazań zdrowotnych podopiecznych (iniekcje, opatrunki, lewatywy itp.),
- pomiary podstawowych parametrów życiowych (temperatura, tętno, ciśnienie, pomiar cukru),
- pomoc logopedyczną dla osób cierpiących na afazję,
- kinezyterapię, a w tym ćwiczenia bierne, czynne i samowspomagane.

Oprócz pomocy w zaspokajaniu potrzeb biologicznych opiekunki, pielęgniarki i rehabilitanci pomagają swym podopiecznym w zaspokajaniu potrzeb psychicznych i społecznych . Odbywa się to poprzez:

- zachęcanie do wychodzenia z domu i codzienne spacerowanie pozwalające utrzymać zdolność do samodzielnego poruszania się,
- wspólne sporządzanie zakupów i załatwianie spraw urzędowych,
- pomoc w podtrzymywaniu stosunków towarzyskich,
- ćwiczenia orientacji w najbliższym otoczeniu poprzez bezustanne powtarzanie podstawowych informacji,
- udostępnienie codziennych gazet i magazynów podtrzymujących zainteresowanie bieżącymi sprawami,
- organizację zajęć zapobiegających przygnębieniu i dezorientacji (terapia zajęciowa, czytanie, słuchanie muzyki itp.),
- stałe motywowanie do aktywności fizycznej i umysłowej.

W roku 2006 pomocą w formie podstawowych usług specjalistycznych objęto łącznie 120 osób, z czego 53 osobom świadczone pomoc w postaci specjalistycznych usług opiekuńczych, 2 osób w formie specjalistycznych usług pielęgniarstwa.

66 osób skorzystało z pomocy w formie specjalistycznych usług rehabilitacyjnych i 32 osoby z pomocy w formie specjalistycznych usług logopedycznych i w formie wsparcia terapeutycznego.

Ponadpodstawowe usługi specjalistyczne

Za bezpośrednią realizację ponadpodstawowych usług specjalistycznych odpowiada zespół terapeutyczny zatrudniony w MOPR w składzie:

- lekarz psychiatra,
- psycholog kliniczny,
- pielęgniarka psychiatryczna ,
- lekarz rehabilitacji medycznej,

Zakres usług obejmuje:

1. usprawnienie do funkcjonowania w społeczeństwie:
 - ułatwienie nawiązywania kontaktów z otoczeniem,
 - pomoc w realizacji ról społecznych,
 - budowanie sieci wsparcia,
 - terapia zajęciowa,
2. wsparcie psychologiczne i terapeutyczno – edukacyjne:
 - terapia indywidualna,
 - terapia rodzinna,
 - edukacja w zakresie farmakoterapii,
 - psychoedukacja członków rodziny,
 - treningi umiejętności życiowych i społecznych (budżetowe, kulinarne, samoobsługowe itp.),
 - pomoc w rozwijaniu kompetencji społecznych i zainteresowań.

Zaletą ponadpodstawowych usług specjalistycznych jest fakt, że są one świadczone w miejscu zamieszkania człowieka chorego.

Zespół odwiedza swoich podopiecznych kilka razy w miesiącu, w zależności od indywidualnych potrzeb. Ponadpodstawowe usługi specjalistyczne uzupełniają lukę w istniejącym systemie opieki nad osobami chorymi psychicznie. Dzięki tej pomocy chorzy i ich rodziny mają świadomość, że nie są sami ze swoimi problemami. Rodziny osób z zaburzeniami psychicznymi osiągają podstawowy poziom wiedzy na temat choroby i sposobów łagodzenia jej skutków.

Pomocą w formie długofalowej, cyklicznej terapii objęto w 2006 r. 28 rodzin.

2.2.2. Pomoc w formie żywienia

Zgodnie z art. 48 ust. 1 i ust. 4 ustawy o pomocy społecznej pomoc w formie jednego gorącego posiłku dziennie przysługuje osobie, która własnym staraniem nie może go sobie zapewnić.

Z dniem 1.01.2006 r. weszła w życie Ustawa z 29.12.2005 r. o ustanowieniu programu wieloletniego „Pomoc państwa w zakresie dożywiania”.

W ramach Programu realizowane były działania dotyczące w szczególności:

1) zapewnienia pomocy w zakresie dożywiania:

a) dzieciom do 7 roku życia;

b) uczniom do czasu ukończenia szkoły ponadgimnazjalnej;

c) osobom i rodzinom znajdującym się w sytuacjach wymienionych w art. 7 ustawy z dnia 12 marca 2004 r. o pomocy społecznej, w szczególności osobom samotnym, w podeszłym wieku, chorym lub niepełnosprawnym.

2) wdrożenia działań zmierzających do rozwoju i wykorzystywania bazy żywniowej w gminach lub zwiększenia jej dostępności, w tym tworzenia lub doposażenia punktów przygotowywania i wydawania posiłków.

W miesiącu lutym 2006 r. Miejski Ośrodek Pomocy Rodzinie w Kielcach złożył wniosek o przyznanie dotacji z rezerwy celowej budżetu państwa na dofinansowanie realizacji w/w Programu. Po spełnieniu wszystkich wymagań formalnych tut. Ośrodek otrzymał na ten cel środki finansowe w wysokości 6 716 380 zł w tym 386 006 zł na utworzenie nowych punktów żywniowych.

W ramach realizacji Programu „Pomoc państwa w zakresie dożywiania” osoby uprawnione otrzymują: gorący posiłek lub świadczenie pieniężne na zakup posiłku.

Zgodnie z przyjętymi założeniami Programu świadczenie pieniężne jest przyznawane w przypadku braku możliwości zapewnienia gorącego posiłku (np.: z powodu trudności w dotarciu do jadłodajni) lub, gdy przyznanie pomocy w formie posiłku byłoby nieuzasadnione z uwagi na sytuację zdrowotną osoby uprawnionej (np.: choroba wymagająca stosowania specjalistycznej diety).

W roku 2006 z pomocy w formie dożywiania skorzystało łącznie **6 823** osób. 6 353 osoby otrzymały pomoc w formie gorącego posiłku, natomiast 1 427 osobom przyznano pomoc finansową w postaci zasiłku celowego na zakup posiłku.

Świadczenie pomocy w formie żywienia podopiecznym MOPR w roku 2006

Forma przyznanej pomocy	Liczba osób ogółem	Dzieci do 7 roku życia	Uczniowie do czasu ukończenia szkoły ponadgimnazjalnej	Pozostałe osoby
Gorący posiłek	6 353	289	2 610	3 454
Zasiłek celowy na zakup posiłku	1 427	475	193	759

Osoby dorosłe otrzymywały posiłki w niżej wymienionych placówkach gastronomicznych:

- Bar „Jagienka” - Kielce, ul. Grunwaldzka 28
- Bar „Jaś i Małgosia” - Kielce, ul. Żeromskiego 20/24b
- Bar „Turystyczny” - Kielce, ul. Żelazna 29
- Bar „Wespol” - Kielce, ul. Targowa 18
- stołówka MOPR - Kielce, ul. Studzienna 2
- kuchnia prowadzona przez Fundację Św. Brata Alberta - Kielce, ul. Sienna 5
- stołówka „11³⁰” – Kielce, ul. Bodzentyńska 32/40
- stołówka „11³⁰” – Kielce, ul. Piekoszowska 32a

Osobom chorym i niepełnosprawnym posiłki są dostarczane przez opiekunki.

Dzieci i młodzież spożywały posiłki w szkołach, do których uczęszczały, a w przypadku braku takich stołówek otrzymywały abonament obiadowy do szkoły lub placówki gastronomicznej znajdującej się najbliżej miejsca nauki. Oprócz żywienia dzieci w szkołach MOPR prowadził dożywianie w Ośrodkach Szkolno – Wychowawczych, Specjalnych Ośrodkach Szkolno – Wychowawczych, w Ognisku Wychowawczym, Zespole Placówek Opiekuńczo – Wychowawczych „Dobra Chata”, Świetlicy Środowiskowej „4 Kąty”, Dziennym Ośrodku Socjoterapii „Rafael”, w Placówce Opieki Doraźnej „Azyl”, w Świętokrzyskim Klubie Abstynenta „Raj” oraz w Placówce Opiekuńczo - Wychowawczej Nr 1 „Kamyk”.

Na terenie gminy Kielce znajdują się dwie szkoły podstawowe, które nie posiadają własnych stołówek. Są to:

- Szkoła Podstawowa Nr 4 – ul. Warszawska 340,
- Szkoła Podstawowa – Sitkówka Nowiny

Szkoły te zlokalizowane są na obrzeżach miasta, nie posiadają własnych stołówek, a w ich pobliżu nie ma żadnych punktów gastronomicznych.

W związku z powyższym jedynym rozwiązaniem jest dowóz posiłków do wymienionych placówek.

2.2.3. Pomoc w naturze

POMOC W RZECZOWA

Pomoc rzeczowa przyznawana jest w formie odzieży, obuwia, pościeli, węgla z dowozem do miejsca zamieszkania oraz sprzętu z zakresu zaopatrzenia ortopedycznego i udogodnień technicznych.

W roku 2006 pomoc w formie nowej odzieży, obuwia i pościeli otrzymało 389 osób. Ponadto 456 osób skorzystało z odzieży używanej pochodzącej z darów od mieszkańców Kielc. Sprzęt z zakresu zaopatrzenia ortopedycznego i udogodnień technicznych wypożyczono dla 46 osób, które otrzymały:

- wózki inwalidzkie – 8 osób;
- balkoniki do nauki chodzenia – 7 osób;
- łóżka ortopedyczne – 5 osób;
- kule łokciowe – 8 osób;
- ławeczka na wannę – 2 osoby;
- wózek sanitarny – 2 osoby;
- fotel ergonomiczny – 2 osoby;
- drabinka do łóżka – 2 osoby;
- materac do łóżka – 10 osób.

Pomoc w formie węgla z dowozem do miejsca zamieszkania kierowana jest przede wszystkim do:

- osób starszych, samotnych, chorych niepełnosprawnych, dla których dopełnienie formalności związanych z zakupem opału stanowi dużą trudność, często wręcz niemożliwą do pokonania,
- rodzin wielodzietnych z bardzo niskim dochodem,
- osób ze środowisk, gdzie zachodzi podejrzenie nieprawidłowego wykorzystania pomocy finansowej.

W 2006 roku opał dowieziono do 1 302 osób w łącznej ilości 651 ton.

POMOC W FORMIE SPRAWIENIA POGRZEBU

Sprawienie pogrzebu jest zadaniem własnym gminy o charakterze obowiązkowym (art. 17 ust. 1 pkt.15 ustawy o pomocy społecznej).

W roku 2006 wykonano usługę pogrzebową na rzecz 20 podopiecznych MOPR, z których 16 osób nie nabyło prawa do zasiłku pogrzebowego z ZUS, w przypadku 4 osób ZUS zrefundował koszty pogrzebu.

W zakresie świadczenia usług pogrzebowych w roku 2006 MOPR współpracował z Zakładem Pogrzebowym „Kondukt” w Kielcach, ul. Leśna 3, który został wyłoniony w drodze przetargu.

POMOC W FORMIE PACZEK ŚWIĄTECZNYCH

Miejski Ośrodek Pomocy Rodzinie w Kielcach od wielu lat organizuje pomoc w postaci paczek spożywczo - chemicznych, które stanowią dodatkowe wsparcie w okresie świątecznym dla klientów MOPR.

W marcu 2006 roku z okazji Świąt Wielkanocnych podopieczni otrzymali:

- 2 300 szt. paczek spożywczo - chemicznych
- 60 paczek spożywczo - chemicznych dla osób bezdomnych

W grudniu 2006 roku z okazji Świąt Bożego Narodzenia rozdysponowanych zostało:

- 2 500 paczek spożywczo - chemicznych dla osób dorosłych
- 1 513 paczek ze słodyczami dla dzieci
- 60 paczek spożywczo - chemicznych dla osób bezdomnych.

2.2.4. Usługi pralnicze

Korzystający z usług pralniczych to przede wszystkim podopieczni, którzy mają przyznaną pomoc w formie usług opiekuńczych, a więc osoby obłożnie chore, starsze i niepełnosprawne. Z uwagi na stan zdrowia osoby te nie są w stanie zadbać samodzielnie o czystość swojego otoczenia. Korzystanie z pralni wpływa na skrócenie czasu pracy opiekunek, albowiem wykonanie prania w warunkach domowych jest bardzo czasochłonne, tym bardziej, że większość podopiecznych Ośrodka nie posiada pralek i ciepłej wody.

Usługi pralnicze realizowane są w zależności od indywidualnych potrzeb podopiecznych, zgodnie z wydaną decyzją administracyjną MOPR.

W roku 2006 usługi realizowane były przez Pralnię Bielizny w Kielcach, ul. Konopnickiej 5.

Z pomocy tej skorzystało 24 osoby.

2.2.5. Wypoczynek letni

W organizacji wypoczynku letniego w roku 2006 Miejski Ośrodek Pomocy Rodzinie w Kielcach współpracował z niżej wymienionymi organizacjami pozarządowymi i kościelnymi:

- Caritas Diecezji Kieleckiej – 300 osób;
- Stowarzyszenie Nauczycieli i Wychowawców – 108 osób;
- Oratorium Świętokrzyskie – 28 osób;
- Świętokrzyskie Stowarzyszenie Akademickie – 62 osoby;
- Świętokrzyski Parafialny Klub Sportowy „Rodzina” – 18 osób;
- Ognisko Wychowawcze – 14 osób;
- Kuratorium Oświaty – 24 osoby;
- Związek Harcerstwa Polskiego – Komenda Hufca Kielce Miasto – 2 osoby;
- Hufiec ZHP Kielce-Południe – 1 osoba;
- ZHP Dom Harcerza – 1 osoba;
- Młodzieżowy Ośrodek Socjoterapii „Rafael” – 33 osoby;
- Polski Czerwony Krzyż – 20 osób;
- Zespół Placówek Opiekuńczo – Wychowawczych „Dobra Chata” – 14 osób.

W ramach współpracy MOPR partycypował w kosztach żywienia tych dzieci, które zgodnie z obowiązującymi przepisami kwalifikowały się do bezpłatnej pomocy w formie dożywiania.

Organizatorzy przygotowali 14 – dniowy wypoczynek w wielu atrakcyjnych miejscowościach na terenie całej Polski.

Z różnych form wypoczynku skorzystało 625 dzieci.

Łącznie Ośrodek sfinansował koszty żywienia dla 601 dzieci. Kwota dofinansowania wynosiła: 216 575 zł tj średnio po 360 zł na jedno dziecko.

Miejski Ośrodek Pomocy Rodzinie w Kielcach współuczestniczył z Kuratorium Oświaty w organizacji wypoczynku letniego w miejscowości Niedzica, finansowanego ze środków Ministerstwa Edukacji Narodowej.

Pracownicy socjalni MOPR typowali uczestników kolonii oraz byli odpowiedzialni za terminowe wypełnianie przez rodziców kart kolonijnych.

Pomocą tą objęto 24 dzieci pochodzących z rodzin najuboższych i niezaradnych w sprawach opiekuńczo-wychowawczych.

2.2.6. Praca socjalna i poradnictwo rodzinne

Działalność SPECJALISTYCZNEGO OŚRODKA WSPARCIA DLA OFIAR PRZEMOCY W RODZINIE

I. Praca socjalna i poradnictwo rodzinne.

II. Przemoc w rodzinie.

W okresie od 1 stycznia do 31 sierpnia 2006 roku zadania wynikające z pracy socjalnej i specjalistycznego poradnictwa oraz przeciwdziałania przemocy w rodzinie były realizowane w Dziale Pracy Socjalnej i Poradnictwa Rodzinnego. Od 1 września do 31 grudnia 2006 roku, po przekształceniu Działu, w Specjalistycznym Ośrodku Wsparcia dla Ofiar Przemocy w Rodzinie.

W 2006 roku ze specjalistycznej pomocy placówki korzystały:

- osoby pozostające w sytuacji bezradności społecznej;
- osoby przeżywające różnego typu kryzysy;
- osoby doznające przemocy domowej oraz osoby stosujące przemoc;
- osoby uzależnione od alkoholu oraz członkowie ich rodzin;
- dzieci i młodzież.

Zakres pomocy w ramach pracy socjalnej i poradnictwa rodzinnego obejmował:

- indywidualny kontakt z podopiecznym i udzielanie mu specjalistycznej pomocy i wsparcia;
- specjalistyczne konsultacje;
- reprezentowanie interesów podopiecznych w różnych instytucjach;
- interwencję kryzysową;
- pomoc terapeutyczną;
- opracowanie i realizację programów profilaktycznych;
- prowadzenie działalności edukacyjnej i szkoleniowej;
- inicjowanie projektów tworzących lobby wokół trudnych problemów społecznych oraz wpływających na zmianę przekonań na temat klienta pomocy społecznej, jak i samej pomocy społecznej;
- kontakt ze środowiskiem lokalnym, współpracę z organizacjami pozarządowymi.

Do ważnych działań z zakresu współpracy ze środowiskiem lokalnym należał:

bieżący kontakt z Komisariatami Policji, Prokuraturą, Sądem Rejonowym i Okręgowym, Świętokrzyskim Centrum Profilaktyki i Edukacji, Gminną Komisją Rozwiązywania Problemów Alkoholowych, Centrum Edukacji i Pracy OHP, Świętokrzyskim Stowarzyszeniem Chorych na Stwardnienie Rozsiane, Międzynarodową Organizacją ATD Czwarty Świat, pedagogami szkolnymi, placówkami leczenia odwykowego, placówkami służby zdrowia.

Nie mniej ważną formą pomocy, którą oferowaliśmy w 2006 roku była pomoc psychologiczna. Psycholodzy udzielili osobom i rodzinom wsparcia i specjalistycznych konsultacji w następujących sytuacjach: konflikty małżeńskie, zdrada małżeńska, żaloba, przemoc domowa, uzależnienie od alkoholu, współuzależnienie, bezradność społeczna, długotrwałe bezrobocie, depresja, długoterminowa i nieuleczalna choroba, nieprawidłowe postawy rodzicielskie, trudności dydaktyczne u dzieci, problemy wychowawcze, adolescencyjne, zastępcze rodzicielstwo.

Najczęściej stosowanymi metodami i formami pracy psychologów była: porada, konsultacja psychologiczna, badanie psychologiczne, edukacja, pomoc telefoniczna, interwencja kryzysowa, terapia rodzinna.

Liczba rodzin objęta pomocą psychologiczną – 123

Terapia rodzinna – 17

Ilość porad i specjalistycznych konsultacji – 280

Poradnictwo i praca socjalna ogółem: 1 308 rodzin, w tym:

- porady – 872 rodziny
- działania profilaktyczne – 436 rodzin

Specjalistyczne konsultacje ogółem: 5 073

- treningi psychologiczne – 85 osób
- psychoterapia – 8 osób
- terapia rodzinna - 31 rodzin (w tym profilaktyka)
- rozmowy kryzysowe i terapeutyczne – 1 774 osób

Przemoc w rodzinie - 340 rodzin

Problem uzależnienia od alkoholu lub współuzależnienia – 291 osób

Interwencja kryzysowa – 42 rodziny

Pomoc psychologiczna – 333 rodziny (w tym profilaktyka)

Problemy rodzinne zgłaszane były także za pośrednictwem Telefonu Zaufania - (041) 368 18 74.

Rozmów kryzysowych ogółem: 218, w tym:

- uzależnienie od alkoholu – 45
- przemoc w rodzinie – 58
- inne trudne sytuacje życiowe – 123

Telefon Zaufania działa w Miejskim Ośrodku Pomocy Rodzinie w Kielcach od 1995 roku. Obecnie czynny jest od poniedziałku do piątku w godzinach: 8.00 - 20.00. Część rozmówców

TZ oczekuje jedynie porady, niektórzy wsparcia psychologicznego, a dla pewnej grupy osób jest on impulsem do nawiązania osobistego kontaktu i rozpoczęcia pracy nad zmianą trudnej sytuacji życiowej. Wszyscy rozmówcy mają prawo do zachowania pełnej anonimowości i jeśli tego wymaga sytuacja, proponowany jest bezpośredni kontakt ze specjalistami. Oprócz porad i pomocy specjalistów Specjalistyczny Ośrodek Wsparcia dysponuje obszerną bazą danych na temat placówek pomocowych o zasięgu lokalnym i krajowym. Chętni korzystają z ich oferty, bądź kierowani są w celu uzyskania specjalistycznej pomocy, np. w sprawie sekt, wykorzystywania seksualnego dzieci czy narkotyków.

Działalność profilaktyczna prowadzona przez Dział Pracy Socjalnej i Poradnictwa Rodzinnego i Specjalistyczny Ośrodek Wsparcia dla Ofiar Przemocy w Rodzinie w 2006r. finansowana była ze środków Gminnej Komisji Rozwiązywania Problemów Alkoholowych

W 2006 roku objęto specjalistyczną pomocą łącznie 436 rodziny, w których występuje problem uzależnienia od alkoholu, współuzależnienia i przemocy domowej.

Udzielono 3 145 porad i konsultacji.

W ramach projektu „Pomoc edukacyjna i psychologiczna rodzinom, w których występuje problem uzależnienia od alkoholu”, realizowanego przez psychologa klinicznego w okresie od lutego do grudnia 2006 roku udzielono pomocy psychologicznej i terapeutycznej 53 rodzinom, w tym:

• porad i specjalistycznych konsultacji psychologicznych	94
• konsultacji dla pracowników socjalnych	60
• badania psychologiczne	3

Łącznie:	157 konsultacji

W ramach projektu:

“Pomoc edukacyjno – motywacyjna dla osób uzależnionych od alkoholu”, realizowanego przez specjalistę terapii uzależnień i współuzależnienia w okresie od marca do grudnia 2006 roku objęto pomocą 46 rodzin:

• udzielono klientom indywidualnych konsultacji	191
• udzielono konsultacji pracownikom socjalnym	74
• podjęto interwencje w środowisku	48

Łącznie:	313 konsultacji

W ramach projektu:

„Grupa terapeutyczna dla osób uzależnionych od alkoholu”, realizowanego przez instruktora terapii uzależnień w okresie od lutego do grudnia 2006 roku udzielono pomocy 67 osobom

W ramach spotkań grupy realizowano program terapeutyczny adresowany do osób uzależnionych od alkoholu, klientów MOPR Kielce, w tym także do osób bezdomnych. Spotkania odbywały się dwa razy w tygodniu, były przeznaczone dla klientów, w podeszłym wieku, o dużym stopniu degradacji i marginalizacji społecznej, niskiej motywacji do podjęcia leczenia odwykowego.

Formy pomocy:

• rozmowy indywidualne, motywujące do podjęcia terapii	1 658
• terapia grupowa	67

Łącznie:	1 658 konsultacji

W ramach projektu:

„Grupa edukacyjno – motywacyjna dla ofiar przemocy domowej”, realizowanego przez pedagogów, certyfikowanych specjalistów ds. przemocy w okresie od lutego do grudnia 2006 roku udzielono pomocy 20 kobietom.

W ramach spotkań grupy realizowano program edukacyjno – motywacyjny adresowany do kobiet, które doznają przemocy domowej ze strony swoich partnerów lub bliskich. Spotkania odbywały się jeden raz w tygodniu, ich głównym założeniem było zatrzymanie przemocy w rodzinie i danie osobie krzywdzonej wsparcia i niezbędnej wiedzy o przysługujących jej prawach. Osobom doznającym przemocy domowej udzielono ponadto pomocy w formie specjalistycznych konsultacji 298.

W ramach projektu:

„Grupa edukacyjna dla sprawców przemocy domowej”, realizowanego przez pedagogów, specjalistów ds. przemocy domowej w okresie od lutego do grudnia 2006 roku udzielono pomocy 29 mężczyznom.

W ramach spotkań grupy realizowano program edukacyjny adresowany do mężczyzn, którzy stosują przemoc domową wobec swoich partnerek lub bliskich. Spotkania odbywały się jeden raz w tygodniu. Ich głównym założeniem było zatrzymanie przemocy w rodzinie i praca nad zmianą zachowań sprawcy.

Osobom stosującym przemoc domową udzielono pomocy w formie:

• konsultacji indywidualnych	76
• konsultacji z konsultantami d/s uzależnień	17
• konsultacji z pracownikami socjalnymi	15
• sesji rodzinnych	17
• konsultacji z prawnikiem, lekarzem, psychiatrą	3
• diagnozy uzależnienia od alkoholu	2

Łącznie:	140 konsultacji

W ramach projektu:

„Bezradność społeczna – zespół profilaktyki domowej”, realizowanego przez psychologów klinicznych oraz pedagogów – pracowników socjalnych w okresie od lutego do grudnia 2006 roku udzielono pomocy 46 osobom z 14 rodzin.

Spotkania odbywały się cyklicznie w miejscu zamieszkania rodziny. Ich głównym celem było udzielanie wsparcia i uczenie członków rodzin nowych sposobów radzenia sobie z trudnościami życiowymi, co w konsekwencji ma je zabezpieczyć przed marginalizacją, bezradnością społeczną i doprowadzić do usamodzielnienia życiowego. Spotkania z rodzinami odbywały się dwa razy w tygodniu. Ponadto jeden raz w tygodniu zespół odbywał spotkanie superwizyjne, które było poświęcone omówieniu trudnych kwestii wynikających z pracy z rodzinami.

Zespół profilaktyki domowej odbył w środowisku 137 wizyt domowych

W trakcie tych spotkań udzielono następującej pomocy:

• terapia rodzinna	137
• sesje rodzinne, konsultacje	15
• diagnoza psychologiczno – pedagogiczna	14
• reprezentowanie interesów rodzin, konsultacje z innymi specjalistami	23

Łącznie:	189 konsultacji

W ramach projektu:

„Poradnictwo prawne dla ofiar i sprawców przemocy domowej oraz osób uzależnionych od alkoholu i ich rodzin” realizowanego przez prawnika w okresie od lutego do grudnia 2006 roku udzielono pomocy w formie 308 konsultacji prawnych i porad z zakresu prawa karnego, rodzinnego i cywilnego 125 rodzinom.

W ramach projektu:

„Praca terapeutyczna z rodziną – warsztaty, treningi psychologiczne”, realizowanego przez wyspecjalizowaną kadrę psychologiczną, pedagogiczną i terapeutyczną w okresie od lutego do grudnia 2006 roku zrealizowano następujące zajęcia:

- Trening radzenia sobie ze stresem i relaksacja dla osób stosujących przemoc w rodzinie i osób uzależnionych od alkoholu (24 godzinny).
- Udział wzięło – 17 osób
- Trening radzenia sobie ze złością dla sprawców przemocy (24 godzinny)
- Udział wzięło - 11 mężczyzn
- Trening radzenia sobie ze stresem dla ofiar przemocy (32 godzinny)
- Udział wzięło - 12 kobiet
- Trening – budowanie poczucia własnej wartości (32 godzinny)
- Udział wzięło - 9 kobiet
- Trening asertywności (32 godzinny)
- Udział wzięło - 11 osób
- Trening psychologiczny dla ofiar przemocy (64 godzinny)
- Udział wzięło - 8 osób
- Pomoc osobom doznającym przemocy z uwzględnieniem aspektów prawnych – szkolenie (24 godzinne)
- Udział wzięło - 14 osób

Pracownicy socjalni w rejonach opiekuńczych w ramach pracy socjalnej udzielili pomocy **4 438** rodzinom.

By wspierać pracowników socjalnych w realizacji pracy socjalnej na rzecz rodzin z dziećmi znajdujących się w kryzysie powstał **Zespół Profilaktyki Rodzinnej**. Zespół ten ma charakter interdyscyplinarny i skupia w razie potrzeby, poza pracownikiem socjalnym, specjalistów MOPR (psychologa, pedagoga, psychiatrę) oraz pedagoga szkolnego, pielęgniarkę środowiskową, kuratora sądowego, dzielnicowego, wychowawców placówek wsparcia dziennego itp.

Celem Zespołu Profilaktyki Rodzinnej jest pomoc rodzinom w pokonywaniu trudności życiowych, a przede wszystkim kłopotów opiekuńczo-wychowawczych z dziećmi. Wszelkie działania zmierzają do tego, by nie doszło do zabrania dziecka z rodziny naturalnej, a końcowym efektem pracy Zespołu z założenia jest spowodowanie, by rodzina samodzielnie radziła sobie

z rozwiązywaniem trudności, by dostrzegała potrzeby wychowywanych dzieci oraz by nie dopuszczała się zaniedbań opiekuńczo-wychowawczych wobec nich.

W 2006 r. w zainteresowaniu Zespołu Profilaktyki Rodzinnej pozostawało 76 rodzin z problemami opiekuńczo-wychowawczymi, z tego:

- w Rejonie Opiekuńczym „Śródmieście” – 3 rodziny,
- w Rejonie Opiekuńczym „Szydłówek” – 8 rodzin,
- w Rejonie Opiekuńczym „KSM” – 9 rodzin,
- w Rejonie Opiekuńczym „Herby” – 14 rodzin,
- w Rejonie Opiekuńczym „Czarnów” – 8 rodzin,
- w Rejonie Opiekuńczym „Białogon” – 5 rodzin,
- w Rejonie Opiekuńczym „Uroczysko” – 7 rodzin,
- w Rejonie Opiekuńczym „os. Jagiellońskie” – 8 rodzin,
- w Rejonie Opiekuńczym „os. Świętokrzyskie” – 5 rodzin,
- w Rejonie Opiekuńczym „Barwinek - Baranówek” – 9 rodzin.

2.2.7. Działalność Zespołu Usług Interwencji Kryzysowej

Zespół Usług Interwencji Kryzysowej powołany został w sierpniu 2005 roku i w roku 2006 kontynuował swoje zadania i założenia.

W skład Zespołu weszły Działy MOPR i placówki współpracujące z Ośrodkiem, podejmujące w swojej działalności zadania z obszaru interwencji kryzysowej:

- * Dział Pracy Socjalnej i Poradnictwa Rodzinnego MOPR Kielce,
ul. 1 – go Maja 196;
- * Dział ds. Bezdomności MOPR Kielce ul. Urzędnicza 3;
- * „Przystań” Świetlica, Łaźnia i Pralnia dla Osób Bezdomnych
Kielce ul. Ogrodowa 3;
- * Dom dla Matek z Małoletnimi Dziećmi i Kobiet w Cięży Kielce
ul. Słoneczna 9;
- * Mieszkanie Chronione dla Osób z Zaburzeniami Psychicznymi MOPR
Kielce ul. Zimna 11;
- * Mieszkanie Chronione – Interwencyjne MOPR Kielce ul. Jagiellońska 76A;
- * Placówka Opieki Doraznej „Azyl”, Kielce ul. Kołtątaja 4.

Podstawowe zadania Zespołu Usług Interwencji Kryzysowej to:

- zapewnienie schronienia osobie, rodzinie znajdującej się w sytuacji kryzysowej;
- zapewnienie podstawowych form opieki;
- zapewnienie podstawowej pomocy specjalistycznej w postaci poradnictwa prawnego, psychologicznego, psychiatrycznego i różnych form terapii.

Koordinator Zespołu Usług Interwencji Kryzysowej realizował w 2006 roku zadania związane z koordynowaniem i monitorowaniem pracy poszczególnych komórek wchodzących w skład Zespołu oraz planował i realizował programy wspierające klientów placówek. Działania koordynatora ZUIK koncentrowały się w roku 2006 także na podnoszeniu kwalifikacji zawodowych pracowników placówek ZUIK tak, aby w kontaktach z osobami w różnego typu kryzysach pracownicy ci działali w pełni profesjonalnie.

Opis zmian i zadań z zakresu interwencji kryzysowej realizowanych przez placówki wchodzące w skład Zespołu Interwencji Kryzysowej.

W roku 2006 w trzech placówkach Zespołu Usług Interwencji Kryzysowej nastąpiły zmiany :

*** Dział Pracy Socjalnej i Poradnictwa Rodzinnego MOPR od 1 września 2006 roku przekształcił się w Specjalistyczny Ośrodek Wsparcia dla Ofiar Przemocy w Rodzinie.**

Ośrodek przedłużył godziny pracy i czynny jest od poniedziałku do piątku w godzinach 8.00 – 20.00.

Do głównych zadań placówki należy przeciwdziałanie przemocy w rodzinie oraz zmniejszanie jej negatywnych następstw w życiu rodzinnym.

Specjalistyczny Ośrodek Wsparcia swoją ofertę kieruje do osób doznających przemocy, osób stosujących przemoc, jak i do świadków przemocy. Działania interwencyjne Ośrodek podejmuje w szczególności wobec osób doznających przemocy, ale w swojej strukturze placówka zachowała ofertę pomocy psychologicznej i terapeutycznej dla innych grup klientów doświadczających różnych kryzysów: żałoby, kryzysów psychicznych, małżeńskich, itp.

W strukturę Ośrodka wchodzi Punkt Interwencyjno – Konsultacyjny dla Ofiar Przemocy w Rodzinie znajdujący się w Kielcach, ul. Grunwaldzka 43a, dostępny dla klientów od 8.00 do 20.00 przez wszystkie dni tygodnia i w dni świąteczne.

*** Świetlica, Łaźnia i Pralnia dla Osób Bezdomnych**, która rozpoczęła swoją działalność pod koniec grudnia 2005 roku stała się w 2006r. miejscem, w którym osoby bezdomne w ciągu dnia (po opuszczeniu noclegowni, czy ogrzewalni) miały możliwość kąpieli, czy uprania rzeczy

osobistych oraz uczestniczenia w zajęciach świetlicowych, rozmowach, spotkaniach. W okresie nasilonych mrozów Świetlica była miejscem, w którym niektórzy bezdomni pozostawali na noc.

Od 1 października 2006 (przez okres zimy) Świetlica otwarta była od 8.00 do 18.00, a od godziny 18.00 do 8.00 funkcjonowała jako Ogrzewalnia dla Osób Bezdomnych.

* **Pogotowie Opiekuńcze** – w związku ze zmianami organizacyjnymi zmieniło nazwę na Placówka Opieki Doraźnej „Azyl” i składa się z następujących form:- **całodobowej placówki interwencyjnej** na 14 miejsc (do 30.06.2006 r. – 30 miejsc) dla dzieci w wieku 11-18 lat (w wyjątkowych sytuacjach mogą być przyjmowane dzieci młodsze). Placówka ta przyjmuje dzieci w sytuacjach wymagających natychmiastowego rozpoczęcia sprawowania opieki i wychowania. Placówka sporządza diagnozę psychologiczno – pedagogiczną dziecka i diagnozę jego sytuacji rodzinnej oraz ustala wskazania do dalszej pracy z dzieckiem. Dziecko przebywa w placówce do czasu zakończenia postępowania sądowego w sprawie uregulowania jego sytuacji prawnej jednakże maksymalny okres pobytu dziecka w placówce nie może przekroczyć 6 miesięcy - **specjalistycznej placówki wsparcia dziennego „Azyl”** dla 60 wychowanków w wieku od 12-18 lat, zagrożonych przestępczością, uzależnieniami i przemocą, wywodzących się z rodzin dysfunkcyjnych.

* **Dział ds. Bezdomności MOPR** podejmuje działania z zakresu interwencji kryzysowej wobec osób bezdomnych. W roku 2006 mroźna i długa zima spowodowała, że działania pracowników Działu wobec tej grupy klientów były wzmożone i polegały na organizowaniu takiej pomocy, aby zabezpieczyć osoby bezdomne przed odmrożeniami czy zamarznięciem.

W okresie zimowym godziny pracy Działu zostały wydłużone i pracownicy byli dostępni od 8.00 do 18.00. Przez cały rok pracownicy Działu prowadzą działania z zakresu pracy socjalnej, interwencji kryzysowej i specjalistycznego poradnictwa.

Poprzez realizację indywidualnych planów wychodzenia z bezdomności część osób bezdomnych usamodzielniała się, znajdując pracę i bezpieczne miejsce pobytu – poza schroniskami dla bezdomnych.

* **Dom dla Matek z Małoletnimi Dziećmi i Kobiet w Cięży** zapewnienia swoim mieszkankom schronienie i wsparcie. Kobiety usamodzielniają się poprzez podnoszenie kwalifikacji zawodowych, aktywne poszukiwanie i podejmowanie pracy. W placówce udzielane jest wsparcie osobom w kryzysie oraz planowana i organizowana jest dla nich i ich dzieci pomoc psychologiczno–terapeutyczna. W roku 2006 pracownicy podnosili swoje kwalifikacje zawodowe.

* **Mieszkanie Chronione dla Osób Zaburzeniami Psychicznymi MOPR** zapewnia schronienie osobom z zaburzeniami psychicznymi, a pracownicy wspierający mieszkańców przygotowują ich do samodzielnego życia w środowisku rodzinnym i społecznym.

* **Mieszkanie Chronione – Interwencyjne MOPR** od samego momentu uruchomienia stało się miejscem zabezpieczającym schronienie osobom, rodzinom w sytuacji zdarzenia losowego. W roku 2006 głównie w wyniku pożaru, zalania, ale i przemocy w mieszkaniu tym przebywało 15 osób dorosłych i 13 dzieci. Osoby te objęte były pomocą psychologiczną, prawną i finansową MOPR.

Rodziny korzystały z pobytu przez okres remontu swojego spalonego mieszkania, bądź do czasu uzyskania nowego lokalu z zasobów gminy.

Placówki wchodzące w skład Zespołu Usług Interwencji Kryzysowej prowadziły w roku 2006 swoją działalność w ustawowym i zaplanowanym zakresie. Wspólne działania proponowane przez koordynatora Zespołu miały na celu utrwalanie współpracy między pracownikami, wymianę doświadczeń oraz przygotowywanie wspólnych działań informacyjno – edukacyjnych.

Realizując działania dotyczące placówek Zespołu w 2006 roku skoncentrowano się na realizacji zadań adresowanych do klientów placówek oraz do pracowników .

1. Zadania realizowane na rzecz klientów placówek

1.1. Działania interwencji kryzysowej wobec klientów poszkodowanych w zdarzeniach losowych.

W roku 2006 na terenie miasta doszło do wielu pożarów budynków mieszkalnych. Wypracowana i utrwalona procedura postępowania w takich sytuacjach przedstawia się następująco:

o zdarzeniu losowym informowany był Wydział Zarządzania Kryzysowego Urzędu Miasta Kielce. Pracownik Wydziału przekazywał informację o zdarzeniu Dyrektorowi MOPR. Dyrektor MOPR informował o zdarzeniu losowym koordynatora Zespołu Usług Interwencji Kryzysowej oraz innych pracowników MOPR, którzy mogli być niezbędni w udzieleniu pomocy.

Koordynator Zespołu Usług Interwencji Kryzysowej natychmiast udawał się na miejsce zdarzenia kryzysowego. Wielokrotnie na miejsce zdarzenia przyjeżdżał Dyrektor MOPR. Jeżeli zdarzenie losowe miało miejsce w godzinach urzędowania Ośrodka, na miejsce zdarzenia

udawał się też pracownik socjalny z rejonu opiekuńczego, na którego terenie zdarzenie miało miejsce.

Koordinator Zespołu na miejscu oceniał potrzeby osób dotkniętych sytuacją kryzysową, porozumiewając się w tym zakresie z innymi służbami interweniującymi oraz pracownikiem socjalnym z danego rejonu opiekuńczego. Koordynator Zespołu podejmował decyzję o sposobie zabezpieczenia osób dotkniętych sytuacją kryzysową oraz informował Dyrektora MOPR o zastanej sytuacji na miejscu zdarzenia losowego i o potrzebach osób, zgłaszając równocześnie, jakie działania są niezbędne do zabezpieczenia tych potrzeb. Koordynator Zespołu podejmował na miejscu działania z zakresu interwencji kryzysowej zgodnie z jej zasadami oraz decyzję w sprawie udzielenia i zaplanowania pomocy psychologicznej dla osób poszkodowanych w oparciu o placówki wchodzące w skład Zespołu Usług Interwencji Kryzysowej.

W roku ubiegłym w **11 przypadkach** podejmowano działania zabezpieczające rodziny po pożarze.

* 5 rodzin korzystało ze schronienia w Mieszkanium Chronionym – Interwencyjnym, cztery rodziny korzystały ze schronienia w innych placówkach, pozostałe rodziny zostały w swoich domach ponieważ zniszczenia nie były wielkie.

* 5 rodzin otrzymało mieszkania z zasobów gminy.

2 rodziny jeszcze oczekują na takie mieszkanie.

* Wszystkim osobom poszkodowanym udzielono pomocy finansowej, rzeczowej oraz pomocy psychologicznej i prawnej. W szczególności pomocą i wsparciem psychologicznym objęto dzieci z rodzin poszkodowanych.

Największym wyzwaniem była organizacja wsparcia i pomocy przy pożarze w wieżowcu położonym przy ul. Czarnowskiej 5. W czasie ewakuacji mieszkańców z bloku pracownicy MOPR Kielce zorganizowali dla poszkodowanych koce, gorące napoje. Rano umieszczono w bloku informacje, gdzie poszkodowani mogą zgłaszać się po pomoc. Rano do wieżowca udało się 18 pracowników MOPR, aby przeprowadzić rozmowy wspierająco - informacyjne oraz określić zakres niezbędnej pomocy. Pracownicy byli poinformowani o zasadach prowadzenia rozmów z poszkodowanymi mieszkańcami, wiedzieli jak reagować na zachowania osób pokrzywdzonych.

Wszystkie poszkodowane rodziny otrzymały pomoc finansową, rzeczową; 1 osoba korzystała ze schronienia w Mieszkanium Chronionym – Interwencyjnym przez okres prac remontowych w jej mieszkaniu. Pomoc psychologiczna udzielana była mieszkańcom przez okres trzech miesięcy, a w indywidualnych przypadkach dłużej.

1.2. Działania z zakresu wsparcia psychologicznego i psychoterapii klientów z placówek ZUIK.

Przygotowanie różnych form oddziaływań profilaktycznych i terapeutycznych dla klientów z placówek Zespołu adresowane było do trzech grup klientów:

- A. kobiet doznających przemocy domowej i współuzależnionych;
- B. mężczyzn stosujących przemoc i osób uzależnionych od alkoholu;
- C. osób przeżywających kryzys i poszukujących wsparcia i pomocy.

1.2. A. Kobiety doznające przemocy domowej i osoby współuzależnione to klientki m.in. Działu Pracy Socjalnej i Poradnictwa Rodzinnego MOPR, Działu ds. Bezdomności MOPR, Domu dla Matek z Małoletnimi Dziećmi i Kobiet w Ciężcy, czasami matki dzieci przebywających w Pogotowiu Opiekuńczym. Mając na uwadze przywrócenie tym osobom równowagi psychicznej i umiejętności samodzielnego radzenia sobie oraz zapobieganie przejścia reakcji kryzysowej w stan chroniczny, przeprowadzono zajęcia warsztatowe dla kobiet:

- „**Psychoterapia ofiar przemocy**”
- „**Budowania poczucia własnej wartości**”
- „**Radzenia sobie ze złością**”
- „**Asertywności dla osób doznających przemocy**”
- „**Trening radzenia sobie ze stresem i napięciem**”

Średnio w każdych zajęciach wzięło udział około 12 kobiet.

1. 2. B. Dział Pracy Socjalnej i Poradnictwa Rodzinnego MOPR realizuje od 2003 roku, przy współpracy z Gminną Komisją Rozwiązywania Problemów Alkoholowych, program edukacyjno – korekcyjny dla osób stosujących przemoc w relacjach rodzinnych oraz program edukacyjno-motywacyjny dla osób uzależnionych od alkoholu. W celu rozszerzenia oferty programowej i zwiększeniu oddziaływań psychoterapeutycznych wobec tych osób zrealizowano treningi:

- umiejętności **Społecznych;**
- **radzenia sobie ze złością;**
- **radzenia sobie ze stresem i relaksacja dla osób stosujących przemoc domową i uzależnionych od alkoholu.**

Średnio w każdych zajęciach wzięło udział 10 mężczyzn.

1.2. C. Dyżur informacyjno-konsultacyjny pracowników ZUIK przy **Telefonie Zaufania w sprawach kryzysowych** dla osób będących w kryzysie poszukujących wsparcia i pomocy. Od 1995 roku pracownicy MOPR prowadzą dyżury przy Telefonie Zaufania, który od wielu lat funkcjonuje w Dziale Pracy Socjalnej i Poradnictwa Rodzinnego, a od września 2006

w Specjalistycznym Ośrodku Wsparcia. Telefon ten jest dostępny w godzinach pracy Działu przez 5 dni w tygodniu. Dlatego uruchamiając Telefon Zaufania w sprawach kryzysowych wzięto pod uwagę przede wszystkim zwiększenie dostępności do tego typu usługi w dniach, kiedy większość placówek pomocowych nie pracuje. Dyżur przy Telefonie umiejscowiono w placówce otwartej całodobowo, czynnej w każdy dzień tygodnia. Dyżury przy Telefonie Zaufania w sprawach kryzysowych prowadzone były w roku 2006 w Domu dla Matek z Małymi Dziećmi i Kobiet w Cięży w Kielcach ul. Słoneczna 9, w godzinach 16.00 – 19.00, w każdą sobotę i niedzielę. Informacja o Telefonie Zaufania w sprawach kryzysowych została zamieszczona w lokalnych gazetach oraz w autobusach MZK, jako reklama multimedialna. Z Telefonu Zaufania w sprawach kryzysowych w roku 2006 skorzystało 5 osób. *Biorąc pod uwagę nową działalność Punktu Interwencyjno – Konsultacyjnego dla Ofiar Przemocy ramach Specjalistycznego Ośrodka Wsparcia MOPR, czynnego od godziny 8.00 do 20.00 we wszystkie dni tygodnia i święta, w roku 2007 planowana jest rezygnacja z tej formy pomocy.*

2. Zadania realizowane na rzecz pracowników placówek Zespołu

Przygotowanie różnych form działań adresowanych do pracowników placówek ZUIK miało na celu:

- integrowanie kierowników i dyrektorów placówek ZUIK;
- poznanie kompetencji poszczególnych placówek i zakresu zadań, które realizują;
- integrowanie pracowników placówek ZUIK;
- wypracowanie i utrwalenie wspólnych sposobów podejmowania działań z zakresu interwencji kryzysowej,
- utrwalanie jednakowego rozumienia zasad dotyczących interwencji kryzysowej mimo pracy z różnymi grupami klientów,
- wsparcie psychologiczne pracowników celem minimalizowania skutków związanych wykonywaniem pracy obciążającej psychicznie i sprzyjającej wypaleniu zawodowemu.

Powyższe cele realizowano poprzez:

- organizowanie spotkań kierowników i dyrektorów placówek;
- organizację wspólnych szkoleń pracowników Zespołu;
- zapewnienie pomocy psychologicznej – superwizji dla pracowników Zespołu.

Spotkania kierowników i dyrektorów placówek ZUIK odbywały się cyklicznie co 2 miesiące. Na spotkaniach omawiano kwestie merytoryczne związane z bezpośrednią pracą z klientami,

wymieniano się doświadczeniami w zakresie planowania i zarządzania, omawiano i planowano wspólne działania promujące działalność placówek.

W roku 2006 odbyły się również 3 wspólne szkolenia pracowników ZUIK:

„Praca z osobami zagrożonymi samobójstwem” – w lutym odbyło się trzydniowe szkolenie prowadzone przez psychologów z Grupy Interwencji Psychologicznej i Szkoleń *ARCAN* Mirosława Madejskiego i Wojciecha Szlagurę, którzy organizowali i pracowali w Ośrodku Interwencji Kryzysowej w Bielsku - Białej.

Podczas szkolenia omówiono:

- teorie zachowań suicydalnych,
- portret psychologiczny osoby zagrożonej samobójstwem,
- sposoby oceny zagrożeń,
- syndrom presuicydalny i czynniki podwyższonego ryzyka,
- podejścia terapeutyczne użyteczne w pracy z osobami zagrożonymi,
- podstawowe zasady pracy interwencyjnej z klientem suicydalnym,
- profilaktyka suicydalna.

Problematyka omówiona podczas szkolenia była szczególnie istotna dla pracowników placówek pracujących z osobami doświadczających różnego rodzaju kryzysów.

„ Terapia Skoncentrowana na Rozwiązaniach” szkolenie realizowane w maju i czerwcu , łącznie przez 7 dni prowadzone certyfikowanych terapeutów SFBT (TSR).

W trakcie szkolenia omówiono i przećwiczone :

- historię TSR – terapia krótkoterminowa i jej korzenie,
- założenia TSR – podstawowa filozofia, spojrzenie na człowieka i psychopatologię,
- metody pracy TSR – techniki pracy i metodologia pracy,
- model z Brugii – organizacja pracy i terapii w ST. Johns Hospital w Brugii,
- łączenie dotychczasowych metod pracy z TSR,
- język klienta w rozmowie,
- skalowanie,
- wydobywanie zasobów klienta,
- wydobywanie zasobów pomagacza,
- trójkąt PCM,
- wszystko od klienta,

- relacje z klientem a strategie postępowania,
- radzenie sobie z oporem,
- trudne sytuacje – sposoby pracy,

Szkolenie to dało pracownikom możliwość wzbogacenia swoich zasobów i umiejętności do pracy z klientem.

„ Stres w Pomaganiu - Profilaktyka Wypalenia Zawodowego” – trzydniowe szkolenie realizowane w październiku prowadzone przez psychologów z Grupy Interwencji Psychologicznej i Szkoleń *ARCAN*.

Celem tego szkolenia była nauka minimalizowania skutków obciążającej psychicznie pracy i nabycie umiejętności zapobiegających wypaleniu zawodowemu. Uczestniczący w szkoleniu kierownicy i dyrektorzy placówek ZUIK mogli też zapoznać się z metodami zapobiegania wypaleniu u swoich pracowników.

Tematyka szkolenia dotyczyła:

- natury i dynamiki stresu,
- wypalenia zawodowego osób pomagających,
- osobowości, stresu i wypalenia,
- schematów myślenia o sobie sprzyjających wypaleniu,
- czynników odporności na stres,
- sposobów kontroli stresu,
- metod zapobiegania wypaleniu zawodowemu,
- "terapii" wypalenia,
- instytucjonalnych uwarunkowań efektywności pracowników,
- warunków osiągania satysfakcji w pracy.

Wspólne uczestnictwo pracowników z różnych placówek w szkoleniach, sprzyjało integracji zawodowej oraz przyczyniało się do współpracy między pracownikami przy planowaniu i rozwiązywaniu trudnych problemów klientów.

„Pomoc psychologiczna – superwizja” dla pracowników realizowana była cyklicznie, raz na 2 miesiące osiem godzin. Superwizorem grupy była psycholog, psychoterapeuta **Pani Maria de Barbaro**. Należy podkreślić zaangażowanie pracowników, ponieważ spotkania superwizyjne

odbywały się w soboty. Łącznie grupowa superwizja w roku 2006 wyniosła 48 godzin. Praca w grupie superwizyjnej została potwierdzona stosownymi zaświadczeniami.

Działania informacyjno – propagujące pracę placówek ZUIK MOPR.

Koordinator ZUIK wspólnie z kierownikami placówek ZUIK podejmował działania na rzecz utrwalania w świadomości społecznej informacji o możliwych formach pomocy w sytuacjach trudnych i kryzysowych.

W ramach tych działań

- w lokalnych gazetach była zamieszczona stała informacja o Telefonie Zaufania w sprawach rodzinnych oraz o Telefonie Zaufania w sprawach kryzysowych;

- przygotowano i emitowano w autobusach miejskich reklamę multimedialną o działalności Telefonów Zaufania (reklama ta została też umieszczona na stronie internetowej MOPR). Należy podkreślić, iż prezes firmy Multimedia Marketing Sp. z o.o. podjął decyzję o nieodpłatnej emisji reklam w autobusach miejskich przez okres dwóch miesięcy;

- przygotowano i wydrukowano ulotki o działalności: Świetlicy dla Bezdomnych, Działu Bezdomności MOPR oraz Domu dla Matek z Małoletnimi Dziećmi;

- przygotowano plakat informacyjny „Bezdomność – gdzie szukać pomocy? ”Dział ds. Bezdomności we wrześniu 2006 r. wystąpił pisemnie do ponad 100 instytucji z apelem o umieszczenie plakatów w dostępnych dla mieszkańców miejscach, przekazał plakat do wszystkich instytucji pomocowych na terenie miasta.

- przygotowano „ Informator MOPR”, który wydano i rozkolportowano przy współpracy z lokalną Gazetą Wyborczą. Nakład „Informatora” wyniósł 16 tysięcy i był kolportowany na terenie województwa świętokrzyskiego.

Podsumowując:

Powołanie Zespołu Usług Interwencji Kryzysowej stworzyło możliwość rozpoczęcia ścisłej, merytorycznej współpracy między samodzielnymi jednostkami realizującymi swoje zadania zgodnie z ich kompetencjami. Skoncentrowanie działań wspomagających pracowników sprzyjało ich wzajemnej współpracy, wykorzystywaniu przy realizacji swoich zadań możliwości i zaplecza innych placówek.

2.2.8. Rehabilitacja społeczno-zawodowa osób niepełnosprawnych.

Dział ds. Rehabilitacji Społeczno Zawodowej Osób Niepełnosprawnych

Miejski Ośrodek Pomocy Rodzinie od kwietnia 1999 roku realizuje zadania wynikające z ustawy z dnia 27 sierpnia 1997 roku o rehabilitacji zawodowej i społecznej oraz zatrudnianiu osób niepełnosprawnych.

Możliwość korzystania ze środków Państwowego Funduszu Rehabilitacji Osób Niepełnosprawnych pozwala stworzyć warunki osobom niepełnosprawnym do włączenia się lub powrotu do czynnego życia. O pomoc mogą występować osoby z prawnie orzeczoną niepełnosprawnością (grupą inwalidzką, lub niezdolnością do pracy zawodowej).

Realizowane zadania z zakresu rehabilitacji zawodowej i społecznej odbywały się przy pełnej akceptacji Powiatowej Społecznej Rady ds. Osób Niepełnosprawnych.

Na realizację ustawowych zadań PFRON przeznaczył w 2006 roku dla Kielc 4 577 123 zł Uchwałą Rady Miejskiej Nr LX/1127/2006 z dn. 06.04.2006 r. wprowadzono podział środków między poszczególne zadania. Na rehabilitację zawodową przeznaczono kwotę w wysokości 392.000 zł., a na rehabilitację społeczną 4 185 123 zł.

Indywidualne potrzeby osób niepełnosprawnych nadal stanowiły wyraźną pozycję w wydatkowaniu środków finansowych, wynikało to ze zgłaszanych potrzeb oraz faktu, że osoby niepełnosprawne od niedawna mają ułatwiony dostęp do środków Państwowego Funduszu Rehabilitacji Osób Niepełnosprawnych. Dotyczy to zarówno zadań ułatwiających im funkcjonowanie w środowisku domowym jak i społecznym.

REHABILITACJA SPOŁECZNA

W ramach rehabilitacji społecznej w 2006 roku realizowano następujące zadania:

1. Dofinansowanie do uczestnictwa osób niepełnosprawnych i ich opiekunów w turnusach rehabilitacyjnych,
2. Dofinansowanie sportu, kultury, rekreacji i turystyki osób niepełnosprawnych,
3. Dofinansowanie zaopatrzenia w sprzęt rehabilitacyjny, przedmioty ortopedyczne i środki pomocnicze przyznawane osobom niepełnosprawnym na podstawie odrębnych przepisów,
4. Dofinansowanie likwidacji barier architektonicznych, w komunikowaniu się i technicznych, w związku z indywidualnymi potrzebami osób niepełnosprawnych,
5. Dofinansowanie rehabilitacji dzieci i młodzieży,
6. Dofinansowanie kosztów tworzenia i działania warsztatów terapii zajęciowej

REHABILITACJA ZAWODOWA

W ramach rehabilitacji zawodowej w 2006 roku realizowano następujące zadania:

1. Udzielanie osobom niepełnosprawnym pożyczek na rozpoczęcie działalności gospodarczej albo (rolniczej)
2. Finansowanie kosztów szkolenia i przekwalifikowania zawodowego osób niepełnosprawnych.
3. Zwrot wydatków na instrumenty i usługi rynku pracy na rzecz osób niepełnosprawnych poszukujących pracy i nie pozostających w zatrudnieniu / staże, przygotowanie zawodowe, prace interwencyjne/

PROGRAMY CELOWE PFRON

W ramach Strategii Rozwiązywania Problemów Społecznych Miasta Kielce na lata 2005 – 2013 realizowano program celowy PFRON pod nazwą „Wyrównywanie Różnic Między Regionami” w obszarze C i D. Utworzono 5 stanowisk pracy dla osób niepełnosprawnych na łączną kwotę 101.000 zł, oraz program celowy PFRON pod nazwą „Osoby niepełnosprawne w służbie publicznej”. Utworzono 8 stanowisk pracy dla osób niepełnosprawnych na kwotę 82.640 zł, dofinansowano zakup samochodu przystosowanego do przewozu osób niepełnosprawnych w wysokości 62.500 zł. Realizację programu zgodnie z pełnomocnictwem Prezydenta Miasta Kielce przekazano Miejskiemu Ośrodkowi Pomocy Rodzinie w Kielcach.

TURNUSY REHABILITACYJNE

Turnusy Rehabilitacyjne jako forma i część składowa procesu rehabilitacji osób niepełnosprawnych znane są w naszym mieście od wielu lat. Głównym celem turnusów rehabilitacyjnych, niezależnie od rodzaju niepełnosprawności ich uczestników, powinno być między innymi:

- poprawa stanu zdrowia i sprawności fizycznej
- wyrobienie zaradności osobistej
- pobudzanie i rozwijanie zainteresowań
- stworzenie warunków do kontaktów z ludźmi
- stworzenie warunków do fizycznego i psychicznego wypoczynku

Dużym ułatwieniem przy realizacji tego zadania było wydanie Rozporządzenia Ministra Gospodarki, Pracy i Polityki Społecznej z dnia 22 maja 2003 r. w sprawie turnusów rehabilitacyjnych.

W 2006 r. z tej formy pomocy skorzystało **1408** osób na łączną kwotę **823 527** zł z tego:

- Osoby dorosłe niepełnosprawne **817** na kwotę **519 680** zł

- Opiekunowie osób dorosłych niepełnosprawnych **230** na kwotę **103 078 zł**
- Dzieci i młodzież niepełnosprawna **173** na kwotę **116 427 zł**
- Opiekunowie dzieci i młodzieży niepełnosprawnej **163** na kwotę **73 012 zł**
- Osoby niepełnosprawne zatrudnione z ZPCH **25** na kwotę **11 375 zł**

Wysokość wypłaconego dofinansowania do uczestnictwa w turnusach rehabilitacyjnych w 2006 roku

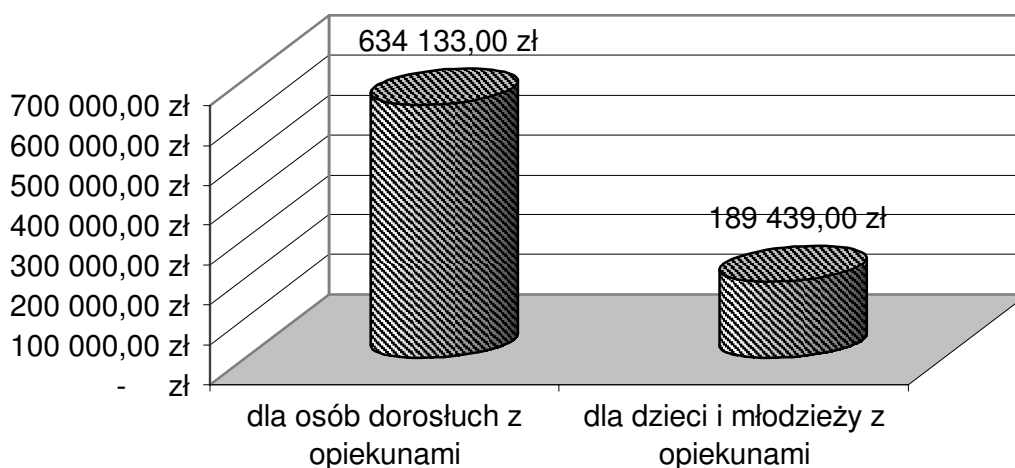

ZAOPATRZENIE W SPRZĘT REHABILITACYJNY, PRZEDMIOTY ORTOPEDYCZNE I ŚRODKI POMOCNICZE.

Osobom ubezpieczonym przysługuje całkowita lub częściowa refundacja zaopatrzenia w sprzęt ortopedyczny i środki pomocnicze z Narodowego Funduszu Zdrowia. Jeżeli cena sprzętu przekracza limit NFZ osoba kupująca musi pokryć różnicę z własnych środków. Rozporządzenie Ministra Gospodarki, Pracy i Polityki Społecznej z dnia 22 maja 2003 r. daje możliwość osobom niepełnosprawnym spełniającym kryterium dochodowe (65% średniego przeciętnego wynagrodzenia w przypadku jednoosobowych gospodarstw domowych, 50% średniego przeciętnego wynagrodzenia w przypadku wieloosobowych gospodarstw domowych) ubieganie się o refundację udziału własnego.

W 2006 roku najczęściej refundowanymi środkami pomocniczymi były pieluchomajtki, a drugimi pod względem ilości refundacji aparaty słuchowe. Dofinansowanie uzyskały 972 osoby dorosłe i 93 dzieci.

Osoby niepełnosprawne spełniające kryterium dochodowe mogą ubiegać się również o maksymalnie 60% dofinansowania do zakupu sprzętu rehabilitacyjnego zaleconego przez lekarza. O takie samo dofinansowanie mogą ubiegać się osoby prawne i jednostki organizacyjne nieposiadające osobowości prawnej.

W roku 2006 najczęściej dofinansowanym sprzętem rehabilitacyjnym były rowery rehabilitacyjne. Dofinansowanie uzyskało 60 osób dorosłych 8 dzieci i 2 osoby prawne i jednostki organizacyjne nie posiadające osobowości prawnej.

Łącznie na dofinansowanie zakupu przedmiotów ortopedycznych, środków pomocniczych i sprzętu rehabilitacyjnego w roku 2006 wydano **1 500 611 zł** z czego na:

- przedmioty ortopedyczne i środki pomocnicze dla osób dorosłych na kwotę **1 205 708,89 zł**
- przedmioty ortopedyczne i środki pomocnicze dla dzieci i młodzieży na kwotę **207 059,42 zł**
- sprzęt rehabilitacyjny – osoby dorosłe na kwotę **65 155,45 zł**
- sprzęt rehabilitacyjny – dzieci i młodzież na kwotę **8 636,64 zł**
- sprzęt rehabilitacyjny osoby prawne i jednostki organizacyjne nie posiadające osobowości prawnej na kwotę **14 051,40 zł**

BARIERY ARCHITEKTONICZNE, W KOMUNIKOWANIU SIĘ I TECHNICZNE

Dofinansowanie likwidacji barier architektonicznych, w komunikowaniu się i technicznych w związku z indywidualnymi potrzebami osób niepełnosprawnych.

Pomoc ta ma na celu stworzenie osobom sprawnym inaczej najdogodniejszych warunków do korzystania z lokali mieszkalnych, osiągnięcie jak najwyższego stopnia samodzielności a przede wszystkim umożliwienie uczestnictwa w życiu społecznym.

W 2006 roku z zakresu likwidacji barier architektonicznych zawarto **47** umowy na ogólną kwotę **280 309,00 zł** w tym:

- osoby dorosłe niepełnosprawne **41** umów na kwotę **249 751,00 zł**
- dzieci i młodzież niepełnosprawna **6** umowy na kwotę **33 558,00 zł**
- kobiety - **21** umów na kwotę **104 996,93 zł**
- mężczyźni - **20** umów na kwotę **144 754,07 zł**
- Najczęściej dofinansowano:
 - dostosowanie łazienki do potrzeb osób mających trudności w poruszaniu się (zamiana wanny na brodzik, montowanie siedzisk, uchwytów wg potrzeb, montowanie baterii uchylnych)
 - położenie podłogi antypoślizgowej
 - likwidację progów
 - poszerzenie drzwi

**Wysokość dofinansowań do likwidacji barier architektonicznych,
w komunikowaniu się i technicznych w 2006 roku**

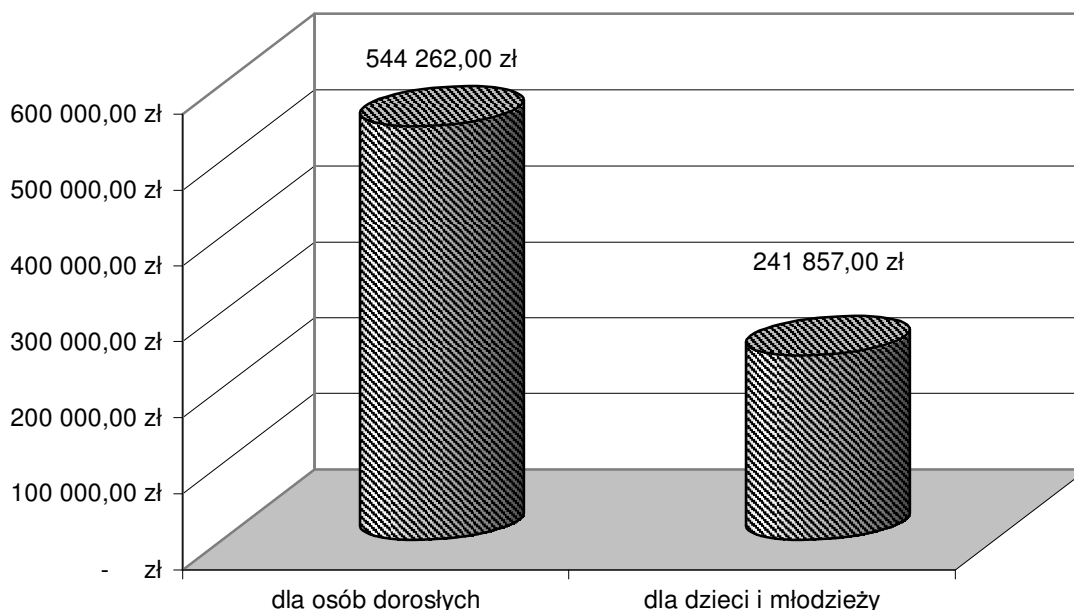

LIKwidACJA BARIER W KOmUNIKOWANIU SIĘ

Przez pojęcie „komunikować się” rozumiemy utrzymywać z kimś kontakt, kontaktować się, porozumiewać się, udzielać się otoczeniu.

W ramach zadania „likwidacja barier w komunikowaniu się” dofinansowaniu podlegały wszelkie urządzenia i sprzęty umożliwiające lub znacznie poprawiające komunikowanie się osób niepełnosprawnych ze światem zewnętrznym.

Poniższa tabela obrazuje zakres i koszty barier w komunikowaniu się

Likwidacja barier w komunikowaniu się Przedmioty objęte dofinansowaniem ze środków PFRON w zależności od rodzaju niepełnosprawności osób, które uzyskały to dofinansowanie		
L.p.	Sposób likwidacji bariery/przedmiot dofinansowania	Rodzaj niepełnosprawności
1	telefon głośno mówiący, bezprzewodowy	Osoby ze schorzeniami narządu wzroku, słuchu i mowy oraz ruchu
2	zestaw komputerowy, specjalistyczne oprogramowanie	
3	Radiomagnetofon	
4	Skaner	
5	Discmen	
6	Dyktafon	
7	zegarek mówiący	

Likwidacja barier w komunikowaniu się Ilość zawartych umów		
L.p.	Osoby dorosłe	Dzieci
1	51 umowy na kwotę 80 922,48 zł.	74 umowy na kwotę 199 060,00 zł.

W ramach zadania „likwidacja barier technicznych” dofinansowaniu podlegały wszelkie urządzenia umożliwiające przemieszczanie się osobie niepełnosprawnej lub pozwalające na utrzymanie higieny osobistej.

Poniższa tabela obrazuje zakres i koszty barier technicznych.

Likwidacja barier technicznych Przedmioty objęte dofinansowaniem ze środków PFRON w zależności od rodzaju niepełnosprawności osób, które uzyskały to dofinansowanie		
L.p.	Sposób likwidacji bariery/przedmiot dofinansowania	Rodzaj niepełnosprawności
1	pralka automatyczna	Osoby ze schorzeniami narządu ruchu, wzroku, słuchu
2	krzesło toaletowe	
3	akumulatory do wózka inwalidzkiego	
4	Schodolaz	
5	specjalistyczny fotelik do przewozu dziecka niepełnosprawnego	
6	lampka do dzwonka	

Likwidacja barier technicznych Ilość zawartych umów		
L.p.	Osoby dorosłe	Dzieci
1	10 umów na kwotę 17 526,81 zł	2 umowy na kwotę 9 238,40 zł

SPORT, KULTURA, TURYSTYKA I REKREACJA OSÓB NIEPEŁNOSPRAWNYCH

Dofinansowanie sportu, kultury rekreacji i turystyki osób niepełnosprawnych ma na celu pobudzenie i rozwinięcie aktywności osób niepełnosprawnych w tych dziedzinach, integrację społeczną oraz realizację potrzeb wyższego rzędu. Poprzez pojęcie „sport” rozumie się ćwiczenia i gry służące podnoszeniu sprawności fizycznej i wyrabianiu pewnych cech charakteru, takich jak wytrwałość czy lojalność. Poprzez pojęcie „kultura” rozumie się całokształt dorobku ludzkości wytworzonego ogólnym rozwojem historycznym lub w jego określonej epoce. Przez pojęcie „rekreacja” rozumie się odpoczynek, wytchnienie, rozrywka- coś co służy odprężeniu, coś co uprzyjemnia czas wolny. Pod pojęciem „turystyka” kryje się zorganizowane indywidualne lub zbiorowe wyjazdy poza miejsce stałego zamieszkania, wędrowniki po obcym terenie.

W 2006 roku w zakresie wyżej omówionego zadania zawarto 53 umowy na kwotę 256 999,00 zł

Z tej formy pomocy skorzystało **5 047** osób niepełnosprawnych w tym:

- 3 582 osoby dorosłe niepełnosprawne na kwotę 203 243,00 zł
- 1 465 dzieci i młodzież niepełnosprawna na kwotę 50 594,00 zł

Wysokość dofinansowania do sportu, kultury, rekreacji i turystyki osób niepełnosprawnych w 2006 roku

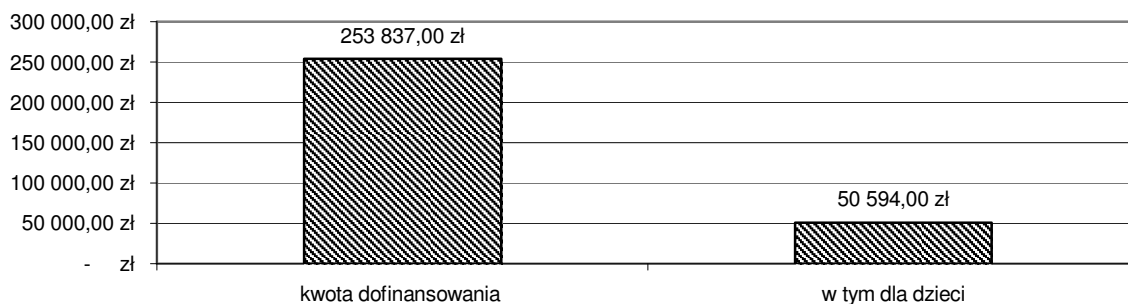

Liczba osób niepełnosprawnych które uzyskały dofinansowanie do sportu, kultury, rekreacji i turystyki w 2006 roku

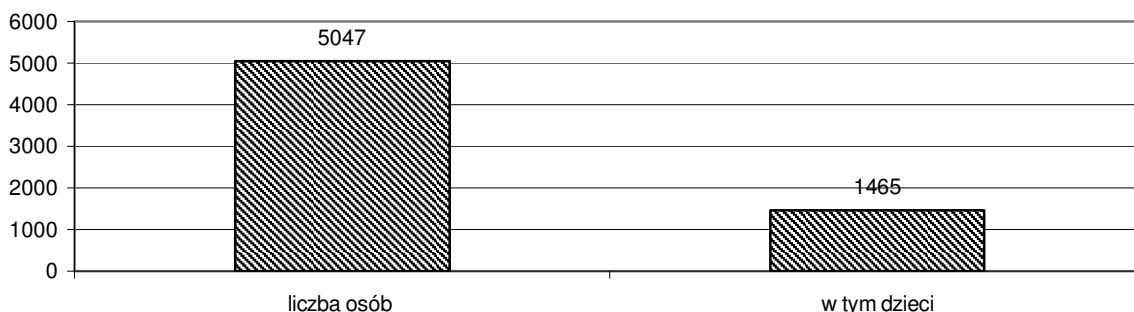

Warsztaty Terapii Zajęciowej są placówką pobytu dziennego. Rehabilitacja uczestników warsztatów odbywa się zgodnie z indywidualnym programem przygotowanym przez pracowników warsztatu na podstawie zaleceń zespołu rehabilitacyjnego.

Praca z uczestnikami warsztatów zmierza do ogólnego rozwoju, poprawy sprawności oraz aktywnego życia poprzez: ogólne usprawnienie, rozwój umiejętności wykonywania czynności życia codziennego, przygotowanie do życia w środowisku społecznym, opanowanie czynności przysposabiających do pracy, rozwijanie podstawowych oraz specjalistycznych umiejętności zawodowych umożliwiających podjęcie pracy.

Na terenie miasta Kielce działają dwa warsztaty terapii zajęciowej w liczbie 61 uczestników.

1. Warsztat Terapii Zajęciowej przy Specjalnym Ośrodku Szkolno-Wychowawczym Nr 2 w Kielcach - 26 uczestników
2. Warsztat Terapii Zajęciowej przy Domu Pomocy Społecznej w Kielcach ul. Jagiellońska 76 – 35 uczestników

Na działalność warsztatów wydano w 2006 roku 818 254 zł.

Udzielanie i umarzanie pożyczek na rozpoczęcie działalności gospodarczej lub rolniczej. Zadanie realizowane przez Ośrodek finansowane ze środków PFRON a skierowane do osób niepełnosprawnych zarejestrowanych w powiatowym urzędzie pracy jako osoba bezrobotna, poszukująca pracy i niepracująca.

Pożyczkę można otrzymać tylko raz, i jednocześnie pod warunkiem, że nie korzysta się z pożyczki Funduszu Pracy. Pożyczka może zostać umorzona do 50% pod warunkiem prowadzenia działalności przez okres co najmniej 24 miesięcy, regularnych spłat i dostarczania dokumentów. W przypadku umorzenia pożyczki, umorzeniu podlegają też odsetki od tej kwoty.

Obecnie w tak trudnym czasie ta forma pomocy pozwala włączyć się osobom sprawnym inaczej w życie społeczne, stwarza możliwość decydowania o własnym rozwoju a przede wszystkim o własnej sytuacji ekonomicznej.

W roku 2006 w zakresie omówionego zadania podpisano 5 umów na łączną kwotę 339.800,00 zł zaś umorzono 4 pożyczki na kwotę 95.660 zł.

Dofinansowanie kosztów szkoleń organizowanych przez Powiatowy Urząd Pracy.

W 2005 roku skierowano na szkolenia 86 osoby niepełnosprawne na łączną kwotę 60.000 zł w tym 50 kobiet niepełnosprawnych.

Szkolenia umożliwiły podwyższenie lub zmianę posiadanych kwalifikacji zawodowych, a zatem poprawienie sytuacji osoby niepełnosprawnej na rynku pracy.

Na koniec 2005 roku w powiatowym Urzędzie Pracy było zarejestrowanych 1007 osób niepełnosprawnych bezrobotnych w tym:

- 230 mężczyzn niepełnosprawnych poszukujących pracy
- 173 kobiety niepełnosprawne bezrobotne poszukujące pracy
- 286 mężczyzn niepełnosprawnych bezrobotnych
- 318 kobiet niepełnosprawnych bezrobotnych

Ośrodek Wsparcia Dziennego dla Niepełnosprawnych ul. Chęcińska

Kompleksową ,wielospecjalistyczną rehabilitację i opiekę dzieciom i młodzieży niepełnosprawnej intelektualnie zapewnia Ośrodek Wsparcia Dziennego dla Niepełnosprawnych przy ul. Chęcińskiej.

Świadczenia rehabilitacyjne i medyczne realizowane są przez Niepubliczny Zakład Opieki Zdrowotnej Ośrodek Rehabilitacji Diennej dla Dzieci i Młodzieży, prowadzony przez Koło Terenowe Polskiego Stowarzyszenia na Rzecz Osób z Upośledzeniem Umysłowym (PSOUU).

Praca opiekuńczo-terapeutyczna odbywa się w grupach: żłobkowej, przedszkolnej, szkolnej, starszej szkolnej i terapeutycznej i oparta jest na indywidualnych programach terapeutyczno - wychowawczych. Na terenie Ośrodka dzieci i młodzież mają możliwość realizowania obowiązku szkolnego w formie nauczania indywidualnego lub zajęć rewalidacyjno – wychowawczych.

W roku 2006 zmodernizowano budynek Ośrodka przystosowując do potrzeb osób niepełnosprawnych. Wykonano prace w łazienkach, salach udrożniono ciągi komunikacyjne.

Udało się doposażyć Ośrodek w sprzęt do zajęć ruchowych ,powstała sala do zajęć ruchowych , a także zakupiono pomoce i sprzęt do terapii zajęciowej.

Dzięki współpracy z Kołem Terenowym PSOUU Ośrodek pozyskał specjalistyczny samochód Volkswagen transporter, przystosowany do przewozu dzieci na wózkach inwalidzkich co w przypadku dzieci z niepełnosprawnością sprzężoną pozwala na przewożenie bez konieczności przenoszenia dzieci na siedzenie w samochodzie.

2.2.9. Pomoc dziecku i rodzinie – Dział Opieki i Wychowania

Dział Opieki i Wychowania Miejskiego realizuje zadania własne powiatu z zakresu pomocy społecznej. Do zadań tych należy:

1. Zapewnienie opieki i wychowania dzieciom całkowicie lub częściowo pozbawionym opieki rodziców, w szczególności poprzez organizowanie i prowadzenie ośrodków adopcyjno-opiekuńczych, placówek opiekuńczo –wychowawczych dla dzieci i młodzieży, w tym placówek wsparcia dziennego, a także tworzenie i wdrażanie programów pomocy dziecku i rodzinie.

Zgodnie z przepisami ustawy o pomocy społecznej rodzinie mającej trudności w wypełnianiu swoich zadań oraz dziecku z tej rodziny udziela się pomocy w szczególności w formie:

- poradnictwa rodzinnego,
- terapii rodzinne,
- pracy socjalnej,
- zapewnienia dzieciom opieki i wychowania poza rodziną.

W 2006 r. Uchwałą Rady Miejskiej w Kielcach został przyjęty do realizacji program wspomaganie rodzin niewydolnych wychowawczo pod nazwą „**Budowanie przyjaznego systemu opieki nad dzieckiem i rodziną w Kielcach**”. MOPR na szeroką skalę realizuje jeden z elementów tego systemu – „Program wspierania rodzin naturalnych w środowisku, znajdujących się w trudnych sytuacjach kryzysowych i pomoc dziecku krzywdzonemu”.

Program ten opiera się na założeniu, że:

1. Pracownik socjalny jest pierwszym i najważniejszym ogniwem łączącym rodzinę z systemem opieki i wychowania.
2. nastąpi rozwój profilaktyki i poradnictwa specjalistycznego dla rodziny,
3. nastąpi rozwój sieci placówek wsparcia dziennego z dobrze przygotowaną ofertą usług opiekuńczo-wychowawczych dla dzieci i młodzieży.
4. zostanie stworzony spójny i efektywny model rodzinnej opieki zastępczej.

Realizacja punktów 3) i 4) tego programu rozpoczęła się dużo wcześniej, ponieważ stanowią zaplecze dla efektywnej pracy pracowników socjalnych, których około 100 pracuje w dziesięciu Rejonach Opiekuńczych MOPR. W 2006 r. wprowadzono specjalizację wśród pracowników socjalnych, z których jedna to rodziny z dziećmi (w tej grupie również rodziny zastępcze).

W 2006 r. MOPR kontynuował **rozwój placówek wsparcia dziennego**, jako jeden z ważniejszych elementów kompleksowej pomocy dziecku i rodzinie mającej problemy opiekuńczo-wychowawcze. Placówki wsparcia dziennego mają na celu wspomaganie wychowawczej roli rodziny w integralnym rozwoju dziecka, przeciwdziałanie demoralizacji dzieci i młodzieży pochodzących ze środowisk zaniedbanych wychowawczo. Jednym z ważniejszych aspektów działalności placówek wsparcia dziennego w systemie pomocy społecznej, poza oddziaływaniem opiekuńczym, wychowawczym i edukacyjnym wobec dzieci i młodzieży jest stała praca z rodziną naturalną dziecka, bowiem problemów występujących u dziecka nie można rozpatrywać w oderwaniu od problemów całej rodziny.

Zwiększanie liczby placówek wsparcia dziennego na terenie miasta Kielce ma zapewnić dostęp do ich usług większej liczbie dzieci i młodzieży potrzebujących wsparcia. By tworzony system spełniał swoją rolę niezbędne jest pozyskiwanie nowych partnerów do współpracy w tym zakresie. Wielość partnerów w realizacji zadania powoduje powstawanie konkurencyjności, a to wymusza ciągle doskonalenie metod i form pracy z dziećmi i młodzieżą, tworząc bogatą ofertę usług i oddziaływań profilaktycznych. Dlatego wiele placówek tego typu zlecono do prowadzenia w drodze otwartego konkursu ofert organizacjom pozarządowym.

W roku 2006 na terenie miasta Kielce funkcjonowały następujące **placówki wsparcia dziennego**, oferujące łącznie **1 070** miejsc dla dzieci i młodzieży:

1) publiczne:

- Sieć Świetlic Środowiskowych „4 Kąty” działająca w ramach struktury MOPR w Kielcach przy ul. Sienkiewicza 25 na **100 miejsc**,
przy ul. 1-go Maja 196 na **100 miejsc**.

- Klub dla dzieci i młodzieży os. Na Stoku 98 na **100 miejsc** działający początkowo w ramach struktury MOPR, od maja 2006 r. prowadzenie tej placówki zlecono, w ramach otwartego konkursu ofert, organizacji pozarządowej,

- Ognisko Wychowawcze przy Placówce Opiekuńczo-Wychowawczej „Kamyk”, ul. Toporowskiego 12 na **60 miejsc**,
- Placówka wsparcia dziennego przy Zespole Placówek Opiekuńczo-Wychowawczych „Dobra Chata”, ul. Sandomierska 126 na **80 miejsc**,
- Specjalistyczna Placówka Wsparcia Dziennego przy Placówce Opieki Doróżnej „Azył”, ul. Kołłątaja 4 na **60 miejsc**.

2) niepubliczne:

- Ognisko Wychowawcze prowadzone przez Zgromadzenie Sióstr Miłosierdzia św. Wincentego a Paulo, Prowincji Warszawskiej, ul. Kościuszki 36 na **80 miejsc**,
- Młodzieżowy Ośrodek Socjoterapii prowadzony przez Konferencję Stowarzyszenia Św. Wincentego a Paulo w Kielcach, ul. Cedro-Mazur 19 na **120 miejsc**, działający poprzez bazę przy ul. Cedro-Mazur 19 oraz 2 oddziały:
przy ul. Skibińskiego 8,
przy ul. Wikaryjskiej 1.
- Młodzieżowe Kluby Osiedlowe „Wolna Strefa” prowadzone przez Stowarzyszenie „Nadzieja Rodzinie” dla starszej młodzieży w wieku 13-18 lat, działające w 4 punktach miasta:
ul. Naruszewicza 16 na **120 miejsc**,
ul. Kołłątaja 4 na **50 miejsc**,
ul. Jeziorańskiego 75 na **120 miejsc**,
ul. Krakowska 17 na **50 miejsc**.
- Młodzieżowy Klub Osiedlowy „Młoda Strefa” os. Na Stoku 98 prowadzony od maja 2006 r. przez Stowarzyszenie „Nadzieja Rodzinie” na **100 miejsc** dla dzieci młodszych.
- OSP Świetlica Środowiskowa „Niewachłowiak” prowadzona przez Stowarzyszenie Rozwoju Osiedla Niewachłów na **30 miejsc**.

W okresie od 1 stycznia do 31 grudnia 2006 r. w zainteresowaniu placówek wsparcia dziennego było łącznie **2 574** dzieci i młodzieży.

W 2006 r. na terenie miasta Kielce funkcjonowały następujące **placówki opiekuńczo-wychowawcze świadczące opiekę całodobową**:

- Placówka Opiekuńczo-Wychowawcza nr 1 „Kamyk”, ul. Toporowskiego 12 (**28 miejsc socjalizacyjnych**),
- Dom dla Dzieci, os. Na Stoku 42 A (**25 miejsc socjalizacyjnych**),
- Zespół Placówek Opiekuńczo-Wychowawczych „Dobra Chata”, ul. Sandomierska 126 (**42 miejsca socjalizacyjne**),
- Rodzinny Dom Dziecka nr 1, ul. Nowowiejska 14 (**9 miejsc**),
- Rodzinny Dom Dziecka nr 2, ul. Struga 1/1 (**8 miejsc**),
- Rodzinny Dom Dziecka nr 3, ul. Pomorska 119 (**8 miejsc**)

- Rodzinny Dom Dziecka nr 4, ul. Górników Staszicowskich 93 (**8 miejsc**)
- Placówka Opieki Doraźnej „Azyl”, ul. Kołłątaja 4 (do VI 06r. **30 miejsc interwencyjnych, od VII 06r. 14 miejsc interwencyjnych**).

W ramach swej działalności Dział Opieki i Wychowania:

- ściśle współpracował ze wszystkimi istniejącymi na terenie miasta placówkami opiekuńczo – wychowawczymi w zakresie spraw dotyczących funkcjonowania tych placówek, zmian organizacyjnych, opracowywania statutów i regulaminów placówek,
- uczestniczył w posiedzeniach zespołów do spraw okresowej oceny sytuacji dziecka w placówce,
- miał głos doradczy w zakresie podejmowanych inicjatyw przez placówki opiekuńczo-wychowawcze,
- kompletował dokumentację niezbędną do skierowania dziecka do odpowiedniej placówki i kieruje dzieci do odpowiednich placówek,
- organizował konkursy dotyczące zlecenia podmiotom niepublicznym zadań z zakresu opieki nad dzieckiem i rodziną i dokonuje oceny sprawozdań merytorycznych dotyczących zleczonych zadań.

W 2006 r., w oparciu o postanowienie sądu rodzinnego, do placówek opieki całodobowej wydano **79** skierowań , z tego:

- **1** do Placówki Opiekuńczo-Wychowawczej „Kamyk”,
- **31** do Domu dla Dzieci,
- **4** do Zespołu Placówek Opiekuńczo-Wychowawczych „Dobra Chata”
- **43** do Placówki Opieki Doraźnej „Azyl”.
- w **137** przypadkach odmówiono innym powiatom skierowania z powodu braku miejsc w placówkach na terenie miasta Kielce.

Na dzień 31.12.2006 r. w kieleckich placówkach opieki całodobowej przebywało **130 dzieci**, z tego 51 dzieci pochodzących z miasta Kielce oraz 79 dzieci pochodzących z innych powiatów.

W 2006 r., przy współudziale MOPR, placówki opieki całodobowej zakończyły procesy przekształceń w placówki wielofunkcyjne, dostosowane do potrzeb środowiska lokalnego.

1) Placówka Opiekuńczo-Wychowawcza Nr 1 składa się obecnie z następujących form:

- części socjalizacyjnej na 28 miejsc w formie 2 mieszkań, w tym autonomiczne mieszkanie grupy usamodzielnienia dla starszych dzieci, gdzie dzieci zdobywają umiejętności prowadzenia gospodarstwa domowego,
- części wsparcia dziennego - Ogniska Wychowawczego, które z uwagi intensywny rozwój i zapotrzebowanie środowiska powiększyło liczbę miejsc do 60.
- 2 mieszkań chronionych dla 6 usamodzielnionych wychowanków.

2) Dom Dziecka Nr 2 w związku ze zmianami organizacyjnymi zmienił nazwę na „Dom dla Dzieci” i składa się obecnie z dwóch części:

- dla niemowląt i dzieci małych na 15 miejsc,
- integracyjnego mieszkania dla dzieci zdrowych i niepełnosprawnych na 10 miejsc, gdzie dzięki zacieśnianiu współpracy z Ośrodkiem Wczesnej Interwencji, działającym w parterowej części Domu, świadczącym usługi dla dzieci w wieku od 0 do 7 lat niepełnosprawnym i zagrożonym niepełnosprawnością, dzieci przebywające w placówce będą mieć dobre warunki rozwoju, leczenia a zwłaszcza rehabilitacji..

3) Zespół Placówek Opiekuńczo -Wychowawczych „Dobra Chata” składa się z następujących form:

- części socjalizacyjnej w postaci 3 autonomicznych mieszkań grup usamodzielniających, każda na 14 miejsc,
- Placówki Wsparcia Dziennego dla 60 dzieci ze środowiska,
- Centrum Integracji, Rehabilitacji i Rekreacji jako rozszerzenie oferty placówki dziennej,
- mieszkania chronionego dla 2 usamodzielnionych wychowanków.

4) Pogotowie Opiekuńcze w związku ze zmianami organizacyjnymi zmieniło nazwę na „Placówka Opieki Doraźnej Azyl” i składa się z następujących form:

- całodobowej placówki interwencyjnej na 14 miejsc,
- specjalistycznej placówki wsparcia dziennego, która z uwagi intensywny rozwój i zapotrzebowanie środowiska powiększyła liczbę miejsc do 60.

W 2006 r. na terenie miasta Kielce funkcjonowały dwa ośrodki adopcyjno-opiekuńcze:

- publiczny Ośrodek Adopcyjno - Opiekuńczy, ul. Mickiewicza 10,
- niepubliczny Katolicki Ośrodek Adopcyjno - Opiekuńczy, al. IX Wieków Kielc 15a.

W ramach współpracy z OAO Dział Opieki i Wychowania MOPR:

- aktywnie włącza się w kampanie społeczne dotyczące zastępczego rodzicielstwa,
- kieruje kandydatów do prowadzenia rodzinnych form opieki,
- kieruje na terapię rodziców naturalnych dzieci umieszczonych w rodzinnych formach opieki,
- reguluje kontakty rodziców naturalnych dzieci przebywających w pogotowiach rodzinnych,
- uczestniczy w Zespołach do spraw dzieci umieszczonych w rodzinnych formach opieki.

2. Organizowanie opieki w rodzinach zastępczych oraz udzielanie pomocy pieniężnej na częściowe pokrycie kosztów utrzymania umieszczonych w nich dzieci.

W ramach tego zadania Dział Opieki i Wychowania MOPR:

- szkolił i opiniował kandydatów na rodziców zastępczych, spokrewnionych z dzieckiem,
- prowadził kartoteki rodzin zastępczych, przygotowuje i wydaje decyzje administracyjne o przyznaniu pomocy pieniężnej, udziela porad i wsparcia rodzicom zastępczym,

- przygotowywał umowy z rodzinami zastępczymi pełniącymi zadania pogotowia rodzinnego, kieruje do nich dzieci oraz dokonuje merytorycznej oceny wykonania zadania przez te rodziny,
- prowadził szeroko zakrojoną kampanię społeczną na temat zastępczego rodzicielstwa propagując tę tematykę w mediach.

Na dzień 31.12.2006 r. w rejestrze MOPR figurowało **220 rodzin zastępczych**, w których umieszczonych było **342** dzieci, z tego:

- 189** - to rodziny spokrewnione z dzieckiem (w różnym stopniu) wychowujące 266 dzieci,
- 24** - to rodziny obce dziecku, w których przebywało 32 dzieci,
- 5** - to rodziny pełniące zadania pogotowia rodzinnego, w których w ciągu roku 2006 przebywało 40 dzieci,
- 2** to rodziny zawodowe specjalistyczne, w których przebywało 4 dzieci.

W ciągu całego 2006 r. Sąd wydał postanowienia o umieszczeniu 73 dzieci w 35 rodzinach zastępczych.

Każda z funkcjonujących rodzin zastępczych otrzymuje pomoc pieniężną na częściowe pokrycie kosztów utrzymania umieszczonych w niej dzieci. Wysokość świadczenia uzależniona jest od wieku dziecka, jego stanu zdrowia oraz dochodu, jakim dziecko dysponuje (renta rodzinna, alimenty itp.). Może stanowić 40%, 60% lub 80% podstawy naliczania świadczeń dla rodzin zastępczych, która to podstawa w okresie od I-IX 06r. wynosiła 1 621 zł, a od X 06r. wynosi 1 647 zł. Zawodowe rodziny zastępcze poza pomocą pieniężną na każde umieszczone w tej rodzinie dziecko, otrzymują wynagrodzenie. Rodziny zastępcze pełniące zadania pogotowia rodzinnego otrzymują wynagrodzenie zarówno z tytułu pozostawania w gotowości przyjęcia dziecka jak i za świadczoną opiekę. Wysokość tego wynagrodzenia może wynosić 80%, 120% lub 140% podstawy. Rodziny specjalistyczne otrzymują wynagrodzenie za świadczoną opiekę. Jego wysokość uzależniona jest od ilości dzieci i może wynosić od kwoty najniższego wynagrodzenia do 120% podstawy.

Nadal MOPR prowadzi szkolenie spokrewnionych rodzin, które zgłaszają się do sądu o ustanowienie ich rodziną zastępczą, pomijając kontakt z MOPR lub OA-O. Szkolenie to prowadzone jest w oparciu o ogólny program opracowany zgodnie z obowiązującymi w tym zakresie przepisami, a dostosowany do potrzeb danej rodziny i odbywa się w miejscu zamieszkania kandydatów na rodziców zastępczych.

W roku 2006 r. MOPR przeszkolił łącznie 24 rodziny zastępcze, w tym 19 nowotworzonych oraz 5 rodzin już funkcjonujących.

3. Pomoc w integracji ze środowiskiem młodzieży opuszczającej placówki opiekuńczo - wychowawcze, resocjalizacyjne, zakłady dla nieletnich i rodziny zastępcze oraz przyznawanie pomocy pieniężnej na usamodzielnienie, na kontynuowanie nauki oraz pomocy rzeczowej.

W ramach tego zadania Dział Opieki i Wychowania MOPR:

- prowadził kartoteki usamodzielnianych wychowanków, wydaje decyzje w sprawie pomocy pieniężnej na usamodzielnienie i kontynuowanie nauki, realizuje pomoc rzeczową – wydaje decyzje w sprawie jej udzielenia, składa zamówienia w sklepach,
- prowadził merytoryczną obsługę rachunków,
- udzielał wszelkich porad usamodzielnionym wychowankom,
- współpracował z Wydziałem Lokalowym - pośredniczy w uzyskaniu przez wychowanków mieszkania,
- pośredniczył w pozyskaniu przez usamodzielnionych wychowanków przysługujących świadczeń z innego tytułu (ZUS, Sąd, itp.)

Na dwa miesiące przed uzyskaniem pełnoletniości osoba usamodzielniona, przebywająca w rodzinie zastępczej lub placówce, wyznacza opiekuna usamodzielnienia i sporządza z nim, przy współudziale pracownika socjalnego MOPR indywidualny program usamodzielnienia, dotyczący ważnych spraw życiowych usamodzielnianej osoby (kwestia kontaktów z rodziną naturalną i możliwości pomocy z jej strony, plan kontynuowania dalszej nauki, podjęcie zatrudnienia, spraw mieszkaniowych, ubezpieczenie zdrowotne). Zobowiązanie do realizacji programu usamodzielnienia jest podstawą do objęcia młodego człowieka pomocą finansową. Opracowanie programu i czuwanie nad jego realizacją daje większe szanse prawidłowego przeprowadzenia procesu usamodzielnienia i poprawnego funkcjonowania młodego człowieka w dorosłym życiu.

Zgodnie z przepisami pomoc pieniężna (na usamodzielnienie i kontynuowanie nauki) nie jest obowiązkowa, lecz uzależniona od sytuacji dochodowej usamodzielnianego wychowanka. Udziela jej starosta właściwy ze względu na miejsce zamieszkania dziecka przed umieszczeniem w rodzinie zastępczej lub skierowaniem do placówki. Każdy wychowanek natomiast, w miarę potrzeb, powinien zostać objęty pomocą na zagospodarowanie w formie rzeczowej, pomocą w uzyskaniu zatrudnienia oraz pomocą w zapewnieniu odpowiednich warunków mieszkaniowych. Pomocy tej udziela starosta właściwy ze względu na miejsce osiedlenia się wychowanka.

W okresie od 1 stycznia do 31 grudnia 2006 r. udzielono pomocy w usamodzielnieniu **131** wychowankom rodzin zastępczych. Z tego:

- 126 osób otrzymało pomoc pieniężną na kontynuowanie nauki,
- 12 osób otrzymało pomoc na zagospodarowanie w formie rzeczowej,

- 4 osoby objęto jednorazową pomocą pieniężną na usamodzielnienie,
- 1 osobie udzielono pomocy w pozyskaniu mieszkania socjalnego.

Pomocą w usamodzielnieniu objęto również 53 wychowanków opuszczających różnego rodzaju placówki, z tego:

- 49 osób otrzymało pomoc pieniężną na kontynuowanie nauki,
- 7 osób otrzymało pomoc na zagospodarowanie w formie rzeczowej,
- 4 osoby objęto jednorazową pomocą pieniężną na usamodzielnienie,
- 5 osobom umożliwiono zamieszkanie w mieszkaniu chronionym,
- 2 osobom udzielono pomocy w pozyskaniu mieszkania socjalnego.

4. Ustalanie odpłatności rodziców naturalnych za pobyt dzieci w rodzinach zastępczych i placówkach opiekuńczo-wychowawczych.

W ramach tego zadania Dział Opieki i Wychowania MOPR:

- prowadzi procedurę obciążania rodziców naturalnych za pobyt ich dzieci w rodzinach zastępczych (prowadzi kartoteki rodziców, poszukuje miejsca zamieszkania, wydaje postanowienia o wszczęciu postępowania oraz decyzje o odpłatności)
- prowadzi egzekucję należności wynikających z wydanych decyzji

W drodze wywiadu środowiskowego, gromadzona jest dokumentacja dotycząca sytuacji materialnej, zdrowotnej, rodzinnej i mieszkaniowej rodziców dzieci umieszczonych w różnych formach opieki, na podstawie której wydawana jest decyzja administracyjna w sprawie odpłatności.

W przypadku rodzin zastępczych egzekwowanie tych należności leży po stronie MOPR, natomiast w przypadku placówek opiekuńczo-wychowawczych - po stronie dyrektorów tych placówek.

W okresie od 1 stycznia do 31 grudnia 2006 r. w zainteresowaniu MOPR pozostawało:

1) **269** rodziców naturalnych dzieci przebywających w rodzinach zastępczych, z tego:

- 54 rodziców płaci alimenty na dzieci przebywające w rodzinach zastępczych i z tego tytułu nie ponoszą oni opłat za pobyt dzieci w tych rodzinach,
- dla 141 rodziców wydano decyzję o odstąpieniu od naliczania opłat z uwagi na trudną sytuację materialną i zdrowotną,
- dla 3 matek deklarujących chęć oddania dziecka do adopcji wydano decyzję o całkowitym zwolnieniu z opłat w oparciu o Uchwałę Nr XXXVIII/777/2005 Rady Miejskiej w Kielcach z dnia 17.03.2005 r.
- dla 7 osób wydano decyzję o ustaleniu opłat, z czego 3 osoby płaciły regularnie,
- dla 10 osób wygaszono decyzje z uwagi na opuszczenie rodziny zastępczej przez dziecko,

- dla 2 osób umorzono zaległości w opłatach z uwagi na trudną sytuację materialną rodziny,
- w przypadku 64 osób nie jest możliwe rozeznanie sytuacji i wydanie decyzji z uwagi na brak możliwości ustalenia miejsca pobytu.

Ponadto 19 osób posiada zadłużenia w opłatach z lat ubiegłych, w stosunku do 5 osób MOPR skierował wnioski o egzekucję do Urzędu Skarbowego. W pozostałych przypadkach egzekucja nie jest możliwa, z uwagi na niemożność ustalenia danych tych osób (dane ewidencyjne, obecny adres zamieszkania, źródło dochodu).

2) 139 rodziców naturalnych dzieci przebywających w placówkach opiekuńczo-wychowawczych, z tego:

- dla 112 rodziców wydano decyzję o odstąpieniu od naliczania odpłatności,
- dla 5 osób wydano decyzję o częściowym zwolnieniu z opłat w oparciu o Uchwałę Nr XXXVIII/777/2005 Rady Miejskiej w Kielcach z dnia 17.03.2005 r.
- dla 5 osób umorzono zaległości w opłatach z uwagi na trudną sytuację materialną rodziny,
- dla 13 osób wygaszono decyzje z uwagi na opuszczenie placówki przez dziecko,
- dla 9 nie było możliwe rozeznanie sytuacji i wydanie decyzji z uwagi na brak możliwości ustalenia miejsca pobytu,
- w przypadku 5 osób umorzono postępowanie w sprawie naliczania odpłatności – z różnych powodów.

3) 5 opiekunów prawnych dzieci przebywających w placówkach opiekuńczo-wychowawczych, z tego:

- dla 2 opiekunów wydano decyzję o ustaleniu opłaty,
- dla 2 opiekunów wygaszono decyzję z powodu opuszczenia placówki przez dziecko.
- dla 2 opiekunów wydano decyzję o odstąpieniu od naliczania opłaty.

Ponadto 2 osoby posiadają zadłużenia w opłatach z lat ubiegłych, jednak egzekucja wobec nich w obecnej chwili jest niemożliwa, z uwagi na brak aktualnych danych tych osób (obecny adres zamieszkania, źródło dochodu).

5. Pokrywanie kosztów utrzymania dzieci z terenu powiatu, umieszczonych w placówkach opiekuńczo-wychowawczych i rodzinach zastępczych, również na terenie innego powiatu.

W ramach tego zadania Dział Opieki i Wychowania MOPR:

- ustala miejsce zamieszkania dzieci przed umieszczeniem w placówkach opiekuńczo-wychowawczych i rodzinach zastępczych na terenie Miasta Kielce oraz sporządza stosowne porozumienia w sprawie ponoszenia przez powiat pochodzenia dziecka wydatków związanych z utrzymaniem dzieci w rodzinie zastępczej lub placówce.

- Prowadzi obsługę merytoryczną zawartych porozumień.

W 2006 r. zawarto lub kontynuowano:

- 15 porozumień w zakresie ponoszenia kosztów za pobyt dzieci pochodzących z Miasta Kielce przebywających w rodzinach zastępczych zamieszkujących na terenie innych powiatów,
- 17 porozumień w zakresie ponoszenia kosztów przez powiaty pochodzenia dzieci przebywających w rodzinach zastępczych zamieszkujących na terenie Miasta Kielce.
- 10 porozumień i umów w zakresie ponoszenia kosztów za pobyt dzieci pochodzących z Miasta Kielce przebywających w placówkach opiekuńczo-wychowawczych na terenie innych powiatów
- 74 porozumienia i umowy w zakresie ponoszenia kosztów przez powiaty pochodzenia dzieci przebywających w placówkach opiekuńczo-wychowawczych na terenie Miasta Kielce.

2.2.10. Pomoc osobom bezdomnym

Dział ds. Bezdomności zajmuje się udzielaniem wszechstronnej pieniężnej, niepieniężnej w postaci poradnictwa i pracy socjalnej pomocy osobom bezdomnych na terenie miasta Kielce.

Pracownicy socjalni Działu ds. Bezdomności pracują od poniedziałku do piątku w godzinach: od 8.00 do 16.00, a w okresie zimowym w godz. od 8.00 do 18.00.

Miejski Ośrodek Pomocy Rodzinie w Kielcach Dział ds. Bezdomności współpracuje z wieloma instytucjami i organizacjami pozarządowymi, które udzielają pomocy osobom bezdomnym.

W 2006 r. pracownicy Działu ds. Bezdomności objęli różnorodnymi formami pomocy:

- 615 środowisk osób bezdomnych,
- podjęto 1 623 działania w postaci pracy socjalnej.

Formy pomocy:

1. Pomoc materialna, niepieniężna, w naturze i usługach.

Forma pomocy:	Liczba osób, świadczeń
Zasiłki stałe	80

Forma pomocy:	Liczba osób, świadczeń
Zasiłki okresowe	195
Zasiłki celowe z przeznaczeniem na:	
- wyrobienie dowodu osobistego	45
- zakup leków	58
- zakup żywności	25
- na badanie lekarskie	15
- na zakup okularów	13
- na art. szkolne	20
Pomoc niepieniężna w formie:	
- odzieży, obuwia, środków czystości	25
Obiady:	
- gorące posiłki w stołówce św. Brata Alberta	5
- w barach	74
- w jadalni "11:30"	45
- obiady szkolne	9
- refundacja żywienia w przedszkolu	1
- paczki żywnościowe	120
- paczki świąteczne dla dzieci	37
Usługi opiekuńczo-pielęgniarskie	5
Kolonie	5
Bilet kredytowany	26
Sprawienie pogrzebu	6
Składki na ubezpieczenie zdrowotne	103

Liczba osób bezdomnych objętych pomocą w formie schronienia w 2006 roku

	Mężczyźni	Mężczyźni	Kobiety	Kobiety
M-c	Schronisko dla Bezdomnych Kielce ul. Żeromskiego 36a	Schronisko dla Bezdomnych Kielce ul. Sienna 5	Schronisko dla Kobiet Caritas Diecezji Kieleckiej ul. Urzędnicza 7b	Schronisko dla Kobiet PCK Kielce ul. Olkuska 18
	Liczba osób	Liczba osób	Liczba osób	Liczba osób
I	8	42	8	0
II	6	37	7	4
III	7	37	8	0
IV	4	36	3	4
V	9	33	4	2
VI	18	28	7	4
VII	6	28	7	6
VIII	5	28	4	0
IX	7	26	10	15
X	10	32	6	11
XI	17	32	15	13
XII	10	32	8	9
Razem :	107	391	87	68

Ogrzewalnie, Świetlica Dzienna

	Kobiety i mężczyźni	Kobiety i mężczyźni	Kobiety i mężczyźni
M-c	Ogrzewalnia Caritas Diecezji Kieleckiej ul. Żelazna 2	Ogrzewalnia „ Arka Nadziei” w Kielcach ul. Ogrodowa 3	Świetlica Dzienna Stowarzyszenie „Przystań” „Arka Nadziei”
	Liczba osób	Liczba osób	Liczba osób
I	57	0	53
II	52	0	49
III	69	0	78
IV	44	0	63
V	0	0	44
VI	0	0	38
VII	0	0	57
VIII	0	0	55
IX	0	0	72
X	29	40	82
XI	43	31	76
XII	48	48	100
Razem:	342	119	767

Ogrzewalnie czynne są w okresie jesienno-zimowym.

Działania z zakresu pracy socjalnej i poradnictwa na rzecz osób bezdomnych w 2006 r.

1. Pomoc w załatwieniu spraw urzędowych dotyczących:

- uzyskania mieszkania socjalnego	127
- uzyskania własnych świadczeń emerytalno - rentowych	11
- wyrobienie dowodu osobistego	45
- pisanie pism urzędowych w sprawie podopiecznych	95
- występowanie do sądu, innych instytucji	66

2. Pomoc w zakresie ochrony zdrowia :

- pomoc w zgromadzeniu dokumentacji medycznej	57
- pomoc w przeprowadzeniu specjalistycznych badań	11
- kontakt z lekarzem, pielęgniarką	31
- odwiedziny podopiecznego w szpitalu	31
- wydanie skierowania do lekarza / MOMP /	2
- pomoc w przygotowaniu wniosku do MZds.OoN	50
- pomoc w przygotowaniu wniosku do ZUS	8
- wniosek o przyspieszenie załatwienia sprawy dot. ustalenia Niepełnosprawności	34
- zgłoszenie do ubezpieczenia zdrowotnego	103
- pomoc w zorganizowaniu leków	51

3. Aktywizacja zawodowa osób bezrobotnych:

- występowanie w sprawie podopiecznego do PUP	107
- skierowanie do CIS	5
- skierowanie do prac społecznie użytecznych	7

4. Pomoc w formie odzieży, obuwia itp.

- wydanie skierowania do magazynów MOPR, PCK, Caritas	226
---	-----

5. Pomoc w formie środków higienicznych:

- skierowanie do łaźni 84
- skierowanie do pralni 82

6. Zapewnienie schronienia:

- skierowanie do schroniska 128
- skierowanie do ogrzewalni 29
- skierowanie / pokój interwencyjny / schronisko 20
- skierowanie do placówki poza Kielce 19
- wydawanie biletów kredytowanych 26

7. Zapewnienie miejsca w domach pomocy społecznej 121**8. Interwencja kryzysowa 31****9. Pomoc w uzyskaniu wsparcia psychologicznego 79****10. Konsultacje z prawnikiem 37****11. Konsultacje z terapeutą ds. uzależnień 21****12. Liczba zawartych indywidualnych programów wychodzenia z bezdomności 25****Inne działania z zakresu pracy socjalnej:**

1. Patrowanie w okresie zimowym miejsc gdzie koczują bezdomni.
2. Udział w przygotowaniu plakatu informacyjnego dla pracowników MOPR - Kielce, organizacji pozarządowych, Straży Miejskiej, Policji - zawierającego bieżące dane o placówkach udzielających pomocy bezdomnym oraz ulotek.

3. Stała współpraca z wolontariuszami.
4. Współorganizowanie corocznych obchodów Światowego Dnia Walki z Nędzą - 17 października wraz ze Stowarzyszeniem Przyjaciół Ruchu ATD „Czwarty Świat”.
5. Utrzymywanie systematycznych kontaktów z organizacjami pozarządowymi w sprawach naszych podopiecznych.
6. Występowanie w sprawie klientów do Urzędu Miasta Kielce, m.in. do wydziału spraw obywatelskich / wyrobienie dowodu osobistego, ustalenie numeru PESEL i NIP/.
7. Towarzyszenie bezdomnym w komisjach lekarskich ustalających stopień niepełnosprawności w komisjach lekarskich ZUS.
8. Zorganizowanie Wigilii w jadalni "11.30" przy ul. Piekoszowskiej 32 A dla 202 osób.
9. Motywowanie klientów do uczestnictwa w szkoleniach, kursach podnoszących kwalifikacje zawodowe.
10. Kierowanie na rozmowy z doradcą zawodowym.
11. Współpraca i systematyczny kontakt z koordynatorem Zespołu Usług Integracji Kryzysowej.
12. Ścisła współpraca ze świetlicą dzienną Stowarzyszenie „Arka Nadziei” (raz w tygodniu oddelegowany pracownik socjalny z Działu prowadzi rozmowy z osobami bezdomnymi, wymagającymi pomocy).

3. Pomoc instytucjonalna

KLUBY SENIORA

W trzech klubach seniora: przy ul. Św. Stanisława Kostki 4a, ul. Jana Nowaka Jeziorańskiego 75 i przy ul. Hożej 39, codzienne od poniedziałku do piątku, odbywają się zajęcia dla osób starszych. Najliczniejsza grupa obejmuje osoby w wieku 56 – 65 lat ze znaczną przewagą kobiet (ponad 80%)

Wykres: struktura wieku

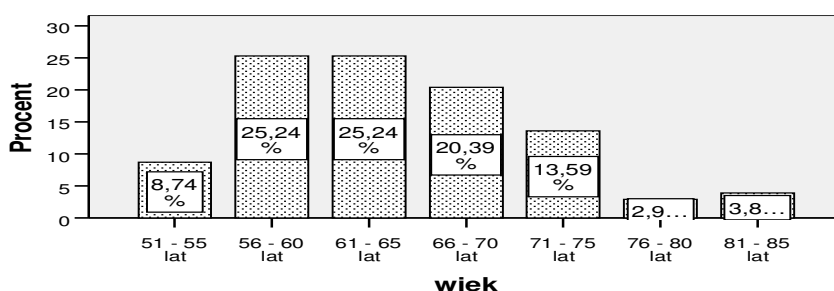

Z oferty placówek korzysta codziennie, przeciętnie około 200 osób. W 2/3 są to stali uczestnicy zajęć w następujących pracowniach i kąciakach zainteresowań:

- rękodzieła artystycznego
- porad kosmetycznych.
- gimnastyki i rehabilitacji
- muzykoterapii
- prasy i telewizji
- w kąciakach: komputerowym, brydżowym, szachowym, filmowym i kulinarnym

Działalność skoncentrowana jest głównie na wsparciu emocjonalnym, podtrzymaniu aktywności fizycznej i psychicznej. Kluby seniora w założeniu mają tworzyć sieć kontaktów społecznych i w efekcie: zapobiegać izolacji, sprzyjać wytworzeniu pozytywnych postaw wobec starości na zewnątrz, integrować wewnątrz- i międzypokoleniowo, wykorzystywać potencjał osób starszych, również umożliwić dostęp do społeczeństwa informacyjnego.

Istotną ofertą edukacyjną i cieszącą się dużym zainteresowaniem, jest prowadzenie kursów języków obcych np. angielskiego, niemieckiego, włoskiego. Organizowane są wycieczki krajoznawcze i zapraszani są na spotkania klubowe poeci, artyści malarze, kolekcjonerzy.

W klubach organizowane są wystawy tematyczne. Wspólnie z personelem klubów uczestnicy podejmują wiele akcji np. pomocy bezdomnym, utrzymują bieżący kontakt z młodzieżą w szkołach, organizują występy artystyczne, wieczorki taneczne i spotkania świąteczne.

ŚRODOWISKOWE DOMY SAMOPOMOCY

Środowiskowy Dom Samopomocy, ul. Miodowa 7

W roku 2006 z proponowanych przez ŚDS zajęć skorzystało 43 osoby niepełnosprawne, których na koniec grudnia usamodzielniono 8 osób.

Domownikom oferowano zajęcia z zakresu terapii zajęciowej w pracowniach:

- gospodarstwa domowego
- rękodzieła artystycznego
- fryzjersko-kosmetycznej
- stolarsko-technicznej
- środowiskowo-przyrodniczej
- plastyczno-komputerowej
- rehabilitacji ruchowej i masażu.

Użytkownicy mieli możliwość udziału w treningach lekowym, umiejętności społecznych (kulinarnych, budżetowych), umiejętności samoobsługi.

Oferowano także opiekę pielęgniarki psychiatrycznej, wsparcie i poradnictwo psychologiczne oraz pomoc pracownika socjalnego.

Oprócz codziennej terapii pracownicy i użytkownicy Środowiskowego Domu Samopomocy kontynuowali działalność Klubu „Przystań” dla byłych użytkowników oraz współpracowali z ich rodzinami.

Podejmowali wspólne działania z innymi działami MOPR, instytucjami i stowarzyszeniami. Uczestniczyli w zajęciach z zakresu doradztwa zawodowego. Prezentowali swoją twórczość podczas organizowanych w mieście i regionie wystaw, targów, festynów i konkursów. Brali udział w zajęciach sportowo-rekreacyjnych: wycieczkach, turniejach i meczach piłkarskich.

W ramach spotkań z kulturą uczestniczyli m.in. w próbie generalnej „Tu es Petrus” P. Rubika, spotkaniu z Anną Dymną. Brali udział w spektaklu „Mgła” w wykonaniu członków Domu Pod Fontanną itp. Organizowali okolicznościowe zabawy z okazji „Andrzejek, Walentynek itp. Uczyli się również gry na gitarze.

**Środowiskowy Domu Samopomocy dla Osób Niepełnosprawnych Intelktualnie,
ul. Okrzei 8**

W 2006 roku z fachowego wsparcia ŚDS skorzystało 26 osób. Dzięki treningom w poszczególnych pracowniach uczestnicy doskonalili się w zakresie samoobsługi i zaradności życiowej, umiejętności społecznych i interpersonalnych oraz w sposobach spędzania wolnego czasu. Użytkownicy i pracownicy w 2006r. organizowali 57 imprez i wycieczek. Prezentowali swoją twórczość podczas wystaw, festynów i konkursów organizowanych w mieście i regionie.

DOMY POMOCY SPOŁECZNEJ

Sekcja ds. Domów Pomocy Społecznej Miejskiego Ośrodka Pomocy Rodzinie w Kielcach, realizuje zadania własne gminy o charakterze obowiązkowym w zakresie pomocy społecznej. Do zadań tych należy kierowanie osób do domu pomocy społecznej i ustalanie odpłatności za pobyt mieszkańca w tym domu.

Na terenie miasta Kielce do dnia 19.08.2006 r. funkcjonowało 6 DPS:

1. DPS dla osób przewlekle somatycznie chorych, ul. Jagiellońska 76
2. DPS dla osób przewlekle somatycznie chorych, ul. Tarnowska 10
3. DPS dla osób przewlekle somatycznie chorych, ul. Sobieskiego 30
4. DPS dla kobiet przewlekle psychicznie chorych, ul. Żeromskiego 4/6
5. DPS Polskiego Związku Niewidomych, ul. Złota 7
6. DPS dla mężczyzn przewlekle psychicznie chorych, ul. Dobromyśl 44.

Zgodnie z uchwałą Nr LXV 1243/2006 Rady Miejskiej w Kielcach z dnia 30.07.2006r. połączono Dom Pomocy Społecznej ul. Dobromyśl 44 z Domem Pomocy Społecznej w Kielcach ul. Jagiellońska 76 w jeden dom pod nazwą Dom Pomocy Społecznej im. Jana Pawła II. Uchwała weszła w życie z dniem 20.08.2006 r.

Domy pomocy społecznej dysponują 711 miejscami w tym 666 miejsc w domach prowadzonych przez miasto Kielce i 45 miejsc w Domu prowadzonym na zlecenie Miasta przez Polski Związek Niewidomych w tym:

1. DPS, ul. Jagiellońska 76 - 380 miejsc, w tym 100 miejsc dla osób z zaburzeniami psychicznymi i 280 miejsc dla osób przewlekle somatycznie chorych,
2. DPS, ul. Tarnowska - dla osób przewlekle somatycznie chorych, 102 miejsca,
3. DPS, ul. Sobieskiego - dla osób przewlekle somatycznie chorych, 80 miejsc,

4. DPS, ul. Żeromskiego - dla kobiet przewlekle psychicznie chorych, 104 miejsca,
5. DPS Polskiego Związku Niewidomych - 45 miejsc.

Na dzień 31.12.2006 r. w DPS na terenie miasta Kielce przebywało 707 osób w tym 156 osób przyjętych według tzw. „nowych zasad” tj. na podstawie decyzji wydanej po 1 stycznia 2004 r. (zgodnie z ustawą z dnia 12 marca 2004 r. o pomocy społecznej) i 551 osób przyjętych według tzw. „starych zasad” tj. na podstawie decyzji wydanej przed 1 stycznia 2004 r.

Z ogólnej liczby pięciu domów pomocy społecznej wymogi określone w § 6.1. Rozporządzenia Ministra Polityki Społecznej z dnia 19 października 2005 r. w sprawie domów pomocy społecznej, osiągnęły następujące domy pomocy:

- 1) DPS dla osób przewlekle somatycznie chorych, ul. Tarnowska 10
- 2) DPS dla osób przewlekle somatycznie chorych, ul. Sobieskiego 30
- 3) DPS dla osób przewlekle psychicznie chorych, ul. Żeromskiego 4/6
- 4) DPS Polskiego Związku Niewidomych, Złota 7

Domy te posiadają zezwolenie na działalność wydane przez Wojewodę na czas nieokreślony.

Jedynie DPS dla przewlekle somatycznie chorych, ul. Jagiellońska 76 nie osiągnął jeszcze wymaganych w Rozporządzeniu standardów.

Dotychczas w DPS przy ul. Jagiellońskiej 76 ukończono następujące prace mające na celu osiągnięcie przez dom pomocy wymaganego standardu:

- a) wymiana instalacji elektrycznej na trzech kondygnacjach budynku 4-kondygnacyjnego
- b) wymiana zniszczonego fragmentu posadzki (50m²) na bezpieczną pod względem eksploatacyjnym
- c) adaptacja trzech pokoi mieszkalnych i obudowanie tarasu – pomieszczenie dla terapii i pokój dzienny w dziale dla osób chorych na chorobę Alzheimera
- d) wymiana drzwi w łazienkach (15 sztuk)
- e) wymiana okien:

50 zestawów o powierzchni > 2,5 m²

24 zastawy o powierzchni > 1,5 m²

6 okien o powierzchni > 1,0 m²

7 okien o powierzchni < 1,0 m²

Planowane są ponadto na rok 2007 następujące przedsięwzięcia:

- a) wykonanie szybu windowego
- b) modernizacja instalacji C.O.
- c) remont chodników, podjazdu oraz wykonanie nowego zjazdu z drogi pożarowej

- d) malowanie pokoi mieszkalnych (180 sztuk)
- e) remont pokoi mieszkalnych (12 sztuk)
- f) remont i dostosowanie łazienek dla potrzeb niepełnosprawnych (12 sztuk)
- g) wymiana pionów kanalizacyjnych (3 sztuki)

Zgodnie z art. 60 ust.1, ust.2 ustawy o pomocy społecznej z dnia 12 marca 2004 r. (Dz. U. z 2004 r. Nr 64, poz. 593 z późniejszymi zmianami) pobyt w domu pomocy społecznej jest odpłatny do wysokości średniego miesięcznego kosztu utrzymania.

Średni miesięczny koszt utrzymania w domach pomocy społecznej na terenie miasta Kielce w 2006 r. wynosił:

1. DPS ul. Jagiellońska 76 - kwota **1 871 zł**,
2. DPS ul. Tarnowska 10 - kwota **2 078 zł**,
3. DPS ul. Sobieskiego 30 - kwota **2 052 zł**,
4. DPS ul. Żeromskiego 4/6 - kwota **1 996 zł**,
5. DPS ul. Złota 7 - kwota **1 876 zł**,
6. DPS ul. Dobromyśl 44 - kwota **1 743 zł**.

(od dnia 20.08.2006 r. obowiązuje koszt utrzymania DPS ul. Jagiellońska 76),

Artykuł 61 ust. 1, ust. 2 ustawy o pomocy społecznej z dnia 12 marca 2004 r. (Dz.U. z 2004 r. Nr 64, poz. 593 z późniejszymi zmianami) w sposób szczegółowy określa nowe zasady odpłatności za pobyt mieszkańca w DPS. Do wnoszenia opłaty za pobyt w domu pomocy społecznej są w kolejności:

1. mieszkaniec domu, a w przypadku osób małoletnich przedstawiciel ustawowy z dochodów dziecka,
2. małżonek, zstępni przed wstępnymi,
3. gmina, z której osoba została skierowana do domu pomocy społecznej.

Jeżeli mieszkaniec ponosi pełną odpłatność gmina i członkowie rodziny nie mają obowiązku wnoszenia opłat.

Zgodnie z art. 61 ust. 2 opłatę za pobyt w domu pomocy społecznej wnoszą:

1. mieszkaniec domu, nie więcej jednak niż 70% swojego dochodu, a w przypadku osób małoletnich przedstawiciel ustawowy z dochodów dziecka, nie więcej niż 70% tego dochodu,
2. małżonek, zstępni przed wstępnymi - kierownik ośrodka pomocy społecznej ustala w drodze umowy wysokość wnoszonej przez nich opłaty za pobyt tej osoby w domu pomocy społecznej.
3. gmina, z której osoba została skierowana do domu pomocy społecznej - w wysokości

różnicy między średnim kosztem utrzymania w DPS, a opłatami wnoszonymi przez osoby, o których mowa w pkt 1 i 2.

W okresie od 1 stycznia do 31 grudnia 2006 r. do MOPR wpłynęło i zostało rozpatrzone 213 wniosków o umieszczenie w domu pomocy społecznej, z tego 177 wniosków z terenu miasta Kielce w tym 24 wniosków bezpośrednio ze szpitali (Morawica, WSZON - Kielce) i 12 wniosków z innych powiatów. Wszystkie wnioski zostały rozpatrzone pozytywnie.

W roku 2006 w DPS umieszczono 142 osoby z tego 128 z gminy Kielce, a 14 osób spoza naszej gminy.

Z pobytu w domu pomocy społecznej zrezygnowało 18 osób, 145 zmarło.

W 2006 roku przeniesiono do innych DPS 4 osoby w tym:

- 2 osoby na tzw. "starych zasadach",
- 2 osoby na tzw. "nowych zasadach" .

Z powodu braku na terenie miasta Kielce odpowiedniego typu DPS tj. dla osób niepełnosprawnych intelektualnie oraz długiego okresu oczekiwania na miejsce w domach dla osób przewlekle psychicznie chorych 28 osób przebywa w domach pomocy społecznej poza naszą gminą.

Obecnie domy pomocy społecznej dla osób przewlekle somatycznie chorych nie dysponują wolnymi miejscami, natomiast czas oczekiwania na miejsce w domu dla osób przewlekle psychicznie chorych wynosi około 2 lat. Z powodu braku wolnych miejsc w DPS osoby wpisywane są na listę osób oczekujących na umieszczenie. Aktualnie 79 osób ustawiono w kolejce osób oczekujących.

Odpłatność za pobyt osób przebywających w DPS z gminy Kielce w 2006 r. na tzw. „nowych zasadach” przedstawia się następująco:

- 3 osoby ponoszą odpłatność za pobyt w DPS bez dopłaty gminy,
- 22 osoby z dopłatą rodziny (zgodnie z zawartą umową) i gminy,
- 3 osoby z dopłatą rodziny (zgodnie z zawartą umową),
- 128 osób z dopłatą gminy.

W 2006 r. na pokrycie kosztów utrzymania osób w domach pomocy społecznej wydatkowano łącznie kwotę **2 148 371 zł.**

Sekcja ds. Domów Pomocy Społecznej w 2006 roku wydała 1117 decyzji administracyjnych.

Sekcja wydawała również decyzje kierujące do Domu Dla Matek z Małoletnimi Dziećmi i Kobiet w Cięży przy ul. Słonecznej 9 w Kielcach. W 2006 r. umieszczono w nim łącznie 28 osób, w tym 11 kobiet i 17 dzieci.

Ponadto wydawane były decyzje kierujące osoby chore na SM do Krajowego Ośrodka Mieszkalno-Rehabilitacyjnego w Dąbku. W 2006 r. skierowano 4 osoby.

KLUB INTEGRACJI SPOŁECZNEJ

Kielce od kilku lat budują zintegrowany system wsparcia, mający na celu doprowadzenie - w miarę możliwości - do życiowego usamodzielnienia i integracji ze środowiskiem osób i rodzin znajdujących się w trudnej sytuacji życiowej, spowodowanej w szczególności długotrwałym bezrobociem. W oparciu o to założenie w marcu 2006 r. powstał w MOPR Klub Integracji Społecznej.

Podstawowym zadaniem Klubu jest prowadzenie działań terapeutycznych, samopomocowych i zatrudnieniowych, zmierzających do odzyskania przez osoby zagrożone wykluczeniem społecznym (w rozumieniu ustawy o zatrudnieniu socjalnym) wiary we własne siły i możliwości, nabycia umiejętności społecznych i podniesienia motywacji do aktywnego poszukiwania pracy.

W okresie od kwietnia do grudnia 2006 roku w KIS realizowane były dwa projekty. W poszczególne etapy procesu ich realizacji, tj. kwalifikowanie uczestników i monitorowanie udziału w zajęciach, zaangażowani byli pracownicy socjalni, którzy z każdą osobą zawierali kontrakty socjalne, po uprzednio dokonanej analizie sytuacji życiowej, rodzinnej i zawodowej kandydatów. Następnie uczestnicy zapoznawali się z obowiązującym regulaminem KIS i harmonogramem zajęć. Po zakończeniu programów beneficjenci uzyskiwali możliwość udziału w kolejnych etapach aktywizacji, np. w Centrum Integracji Społecznej lub w ramach prac społecznie użytecznych.

I. Projekt „Scaić rodzinę”

W programie aktywnie uczestniczyło 13 bezrobotnych młodych kobiet do 30 roku życia. Szkolenie ukończyło, uzyskując stosowne zaświadczenia, 8 osób (tj. 61,5% ogółu uczestników). 5 osób – z powodu nieusprawiedliwionych nieobecności – zostało wykluczonych z programu. Natomiast 2 uczestniczki po szkoleniu podjęły prace sezonowe na otwartym rynku pracy oraz 1 – w ramach prac społecznie użytecznych.

Zajęcia odbywały się 2 razy w tygodniu przez 3 m-ce - łącznie 70,5 godziny w siedzibie KIS i lokalach partnerów. Obejmowały szkolenia z zakresu aktywizacji społecznej i zawodowej: warsztat psychologiczny, socjalny, zajęcia relaksacyjne, informatyczne, z doradcą zawodowym, konsultacje prawne. Działania te zmierzały do nabycia umiejętności praktycznych w zakresie poruszania się po rynku pracy, opanowania technik jasnego formułowania wypowiedzi

słownych, nabycia umiejętności przygotowania dokumentów aplikacyjnych - CV oraz listu motywacyjnego, pisania pism urzędowych i podań, zapoznania się z prawem pracy, nowoczesnymi technikami informatycznymi i urządzeniami biurowymi. Uczestnicy projektu mieli dostęp do pomocy prawnej i specjalistycznej w Specjalistycznym Ośrodku Wsparcia dla Ofiar Przemocy w Rodzinie MOPR oraz w razie potrzeby do Świetlicy Środowiskowej „4 Kąty”, gdzie mogli zostawić dzieci pod opieką pracowników. W trakcie trwania programu odbyła się impreza rodzinna z okazji Dnia Matki z udziałem uczestników Klubu i dzieci ze świetlicy.

II. Projekt z zakresu reintegracji społeczno-zawodowej

Projekt trwał od sierpnia do grudnia 2006 roku. Program skierowany był do 21-osobowej grupy długotrwale bezrobotnych. Zaświadczenie o ukończeniu programu otrzymało 12 osób, tj. 57,1% ogółu uczestników. 9 osób nie ukończyło cyklu zajęć, z powodu nieusprawiedliwionych nieobecności. 1 osoba po zakończeniu programu podjęła zatrudnienie na otwartym rynku oraz 1 osoba była zatrudniona w ramach prac społecznie użytecznych.

Harmonogram zajęć obejmował 109 godzin szkoleniowych i warsztatowych trwający przez okres 3 miesięcy. W ramach reintegracji społecznej zostały przeprowadzone przez psychologa przy współpracy z pracownikami socjalnymi indywidualne diagnozy osobowościowe uczestników, z określeniem ich potrzeb i możliwości oraz uwarunkowań rodzinnych.

Zajęcia psychoedukacyjne, prowadzone w formie warsztatowej, obejmowały bloki tematyczne z zakresu komunikacji społecznej, wzmacniania samooceny i poczucia własnej wartości, naukę wytyczania sobie celów i sposobów ich realizacji.

W ramach reintegracji zawodowej została przeprowadzona przez doradcę zawodowego diagnoza preferencji zawodowych, następnie opracowane były indywidualne plany działań. Zajęcia grupowe obejmowały cykl warsztatów dotyczących kształtowania postawy proaktywnej w poruszaniu się po rynku pracy oraz zajęcia informatyczne.

Uczestnicy wspólnie z prowadzącymi mogli ustalać treść i tematykę poszczególnych spotkań, w szczególności służących poprawie samodzielności i funkcjonowania społecznego. Ponadto na zajęciach były wykorzystane (w zależności od potrzeb uczestników) propozycje tematów do realizacji na zajęciach.

Duże znaczenie w działalności Klubu odegrała edukacja nieformalna, gdyż uczestnicy poprzez dzielenie się swoimi doświadczeniami oraz możliwość wypróbowania nowych zachowań w atmosferze zaufania, poszanowania indywidualności i sympatii, stawali się dla siebie nawzajem nauczycielami. Praca w grupie spowodowała, że jej członkowie uczyli się od

siebie więcej, bardziej intensywnie oraz z większą motywacją, niż gdyby koncentrowali się w procesie nauki tylko na prowadzącym.

Stałymi partnerami KIS przy realizacji projektów – na mocy zawartych porozumień - byli: Świętokrzyska Wojewódzka Komenda Ochotniczych Hufców Pracy, Państwowa Inspekcja Pracy, Świętokrzyska Agencja Rozwoju Regionalnego, Powiatowy Urząd Pracy oraz pracownicy MOPR ze Specjalistycznego Ośrodka Wsparcia dla Ofiar Przemocy w Rodzinie.

Oprócz cyklicznie realizowanych programów, co wtorek w KIS prowadzone były spotkania doradcy zawodowego z osobami bezrobotnymi, skierowanymi przez pracowników socjalnych lub zgłaszającymi się indywidualnie. Osoby te miały możliwość zdobycia nowych umiejętności poruszania się po rynku pracy, odkrycia swoich predyspozycji i preferencji zawodowych, uczenia się poszukiwania ciekawych ofert pracy, pisania dokumentów aplikacyjnych. Prowadzone były symulacje rozmów kwalifikacyjnych, omawiane następnie z doradcą zawodowym.. W okresie od września 2006 roku do grudnia 2006 roku z oferty tej skorzystały 43 osoby (74 spotkania). Ponadto każdy, kto odwiedził Klub, miał możliwość skorzystania z codziennej prasy, Internetu i telefonu w celu poszukiwania pracy.

Kierownik KIS i pracownicy socjalni z Zespołu ds. Osób Bezrobotnych uczestniczyli również w rozmowach kwalifikacyjnych w Centrum Integracji Społecznej Caritas Kieleckiej, w giełdach pracy w Wojewódzkim Domu Kultury, w Wyższej Szkole Ekonomii i Administracji, w IV Świętokrzyskich Dniach Profilaktyki (dzień otwarty Klubu). Od czerwca do grudnia 2006 r. w siedzibie KIS odbyło się 7 spotkań o charakterze samopomocowym pracowników należących do Zespołu ds. Osób Bezrobotnych.

4. Miejski Zespół do Spraw Orzekania o Niepełnosprawności

Miejski Zespół do Spraw Orzekania o Niepełnosprawności w Kielcach realizuje zadania zlecone gminie z zakresu administracji rządowej w oparciu o Ustawę z dnia 27 sierpnia 1997 r. o rehabilitacji zawodowej i społecznej oraz zatrudnianiu osób niepełnosprawnych oraz akty wykonawcze: Rozporządzenie Ministra Pracy i Polityki Społecznej z dnia 1 lutego 2002 r. w sprawie kryteriów oceny niepełnosprawności u osób do 16 roku życia oraz Rozporządzenie Ministra Gospodarki, Pracy i Polityki Społecznej z dnia 15 lipca 2003 r. w sprawie orzekania o niepełnosprawności i stopniu niepełnosprawności.

Na podstawie powyższych przepisów Zespół rozpatruje wnioski o ustalenie stopnia niepełnosprawności i niepełnosprawności dla osób ubiegających się o:

✓ odpowiednie zatrudnienie	810
✓ szkolenie	0
✓ uczestnictwo w warsztatach terapii zajęciowej	2
✓ zaopatrzenie w przedmioty ortopedyczne i środki pomocnicze	392
✓ korzystanie z systemu środowiskowego wsparcia w samodzielnej egzystencji (korzystanie z usług socjalnych, opiekuńczych i rehabilitacyjnych)	1 280
✓ zasiłek stały	665
✓ zasiłek pielęgnacyjny	1 938
✓ korzystanie z karty parkingowej	63
✓ dodatkowa powierzchnię lokalową	22

W Miejskim Zespole ds. Orzekania o Niepełnosprawności w Kielcach zatrudnione są następujące osoby:

- przewodniczący Zespołu - pełen etat - odpowiedzialny za organizację i całokształt pracy Zespołu i składów orzekających, posiadający uprawnienia członka składu orzekającego,
- sekretarz - pełen etat - koordynuje pracę administracyjną Zespołu, pełni również funkcję członka składu orzekającego,
- pracownik socjalny - ½ etatu - członek składu orzekającego, posiadający dodatkowe zadanie: wystawianie „Legitymacji Osoby Niepełnosprawnej”,
- pedagog – pełen etat – członek składu orzekającego, posiadający dodatkowe zadania: wystawianie „Legitymacji Osoby Niepełnosprawnej, która nie ukończyła 16 roku życia”, wypisywanie orzeczeń o stopniu niepełnosprawności,
- pracownik administracyjno – biurowy – pełen etat - będący protokołantem na posiedzeniach składów orzekających,
- pracownik administracyjno – biurowy – pełen etat - zajmujący się bezpośrednią obsługą interesantów,
- pracownik administracyjno – biurowy – pełen etat - zajmujący się procedurami orzekania dzieci do 16-ego roku życia, posiadający uprawnienia pracownika socjalnego, członka składu orzekającego,
- lekarze specjaliści zatrudnieni w ramach umowy – zlecenia w 2006 r. na stanowiskach przewodniczących składów orzekających:

1. pediatra specjalista neurolog,
 2. dr n. med. specjalista alergolog,
 3. dr n. med. specjalista pulmonolog,
 4. dr n. med. specjalista psychiatra,
 5. pediatra,
 6. dr n. med. specjalista kardiolog,
 7. specjalista chorób wewnętrznych,
 8. specjalista neurolog,
 9. specjalista rehabilitacji medycznej,
 10. specjalista okulista.
- psycholog zatrudniony na umowę zlecenie do 31.10.2006 r.

Ww. przewodniczący składów orzekających oraz członkowie składów orzekających posiadają Certyfikaty, uprawniające do orzekania o niepełnosprawności.

W **2006 r.** Miejski Zespół do Spraw Orzekania o Niepełnosprawności w Kielcach:

- | | |
|---|--------------|
| • przyjął wniosków o ustalenie stopnia niepełnosprawności | 5 172 |
| • przyjął wniosków o ustalenie niepełnosprawności | 1 342 |
| • wydał orzeczeń o stopniu niepełnosprawności | 5 339 |
| • wydał orzeczeń o niepełnosprawności | 1 453 |
| • wydał „Legitymacji Osoby Niepełnosprawnej” | 4 769 |

Jak wynika z powyższych danych w roku 2006 Zespół wydał razem **6 792** orzeczeń dla osób dorosłych jak i osób do 16-ego roku życia.

Miejski Zespół do Spraw Orzekania o Niepełnosprawności w Kielcach w roku 2006 prowadził współpracę z organizacjami pozarządowymi, takimi jak: Polski Związek Niewidomych, Polski Związek Głuchych, Stowarzyszenie Chorych na Stwardnienie Rozsiane, Stowarzyszenie Pomocy dla Dzieci i Młodzieży Chorej na Cukrzycę, Stowarzyszenie Osób z Niewydolnością Nerek „Sztuczna Nerka”, Świętokrzyski Klub „Amazonki”.

W celu zapewnienia szczególnych warunków orzekania dla osób ciężko chorych, przebywających na leczeniu szpitalnym Zespół podejmuje wspólne działania ze szpitalami, Domami Pomocy Społecznej, Schroniskami dla Osób Bezdomnych, Domami Dziecka oraz Zakładami Opieki Leczniczej.

Należy podkreślić, że Miejski Zespół ds. Orzekania o Niepełnosprawności boryka się z bardzo poważnymi problemami lokalowymi.

5. Programy realizowane przez MOPR

PROGRAM „POSILEK ZA PRACĘ” NA RZECZ OSÓB BEZROBOTNYCH W KIELCACH

Cel projektu:

Zasadniczym celem programu „Posiłek za Pracę” na rzecz osób i rodzin dotkniętych problemem bezrobocia jest przeciwdziałanie zjawisku bezrobocia oraz eliminowanie jego negatywnych skutków społecznych. Program zorientowany jest na wzbudzanie aktywności osób bezrobotnych w przewycięzaniu własnych trudności życiowych oraz na dostarczenie niezbędnych narzędzi i środków do życiowego usamodzielnienia. W efekcie to przeciwdziałanie marginalizacji i wykluczenia społecznego osób bezrobotnych.

Podstawowymi działaniami są:

- połączenie działań systemu pomocy społecznej i zakładów pracy oferujących możliwość wykonywania prac na cele społeczne,
- aktywizacja bezrobotnych i jednocześnie udzielenie pomocy adekwatnej do potrzeb tych osób i ich rodzin,
- reintegracja społeczna mająca na celu odbudowanie i podtrzymanie umiejętności uczestniczenia w życiu społeczności lokalnej i pełnienia ról społecznych w miejscu pracy i zamieszkania,
- integracja działań tych instytucji uskuteczni system i zniweluje „lukę”, jaka pojawiła się między nimi.

Program ten ma także na celu likwidację tzw. „pasywnej” pomocy społecznej, która z upływem czasu kształtuje postawę roszczeniową bezrobotnych i ich rodzin. Stąd działanie jest przede wszystkim nastawione na pobudzenie aktywności zawodowej, zmianie mentalności bezrobotnych, znalezienie pracy i jej utrzymanie.

Projekt obejmuje pomocą bezrobotnych z terenu miasta Kielce, długoletnich bezrobotnych - stałych klientów pozostających pod opieką pomocy społecznej.

MOPR koordynuje całość projektu. Zapewnia również, osobom kierowanym do pracy – lekarskie badania profilaktyczne określające zdolność do wykonywania prac oferowanych przez instytucje współpracujące.

W 2006 badaniami objętych zostało 46 osób.

Liczba osób uczestniczących w programie i liczba przepracowanych godzin, w niżej wymienionych spółkach, w okresie od stycznia do grudnia 2006 r. :

- PUK - 7 osób przepracowało - 137 godzin
- RPZ - 87 osób przepracowało - 2 279 godzin
- PGO - 55 osób przepracowało - 1 683 godzin
- MPK – 18 osób przepracowało - 539 godzin

Ogółem: 167 osób przepracowało - 4 638 godzin

Średnia miesięczna:

14 osób przepracowało 386,5 godzin.

PROGRAM „DOSTARCZANIE ŻYWNOŚCI DLA NAJUBOŻSZEJ LUDNOŚCI UNII EUROPEJSKIEJ”

W roku 2006 MOPR w ramach współpracy z Towarzystwem Dobroczynności w Kielcach rozdysponował wśród podopiecznych artykuły żywnościowe zgodnie z założeniami programu „Dostarczanie Żywności dla Najuboższej Ludności WE 2006”.

W okresie od 01.03.2006 r. do 31.12.2006 r. MOPR otrzymał i rozdysponował następujące ilości artykułów spożywczych

1.	mleko UHT	– 18 000 litrów
2.	ryż	– 6 000 kg
3.	ser topiony	– 1 200 kg
4.	ser żółty GOUDA	– 2 107 kg
5.	cukier	– 3 000 kg
6.	mąka	– 9 000 kg
7.	makaron	– 3 000 kg
8.	kasza	– 1 800 kg
	Łącznie:	44 107 kg

Pomocą żywnościową objęto 4 090 osób w 1 728 środowiskach.

Średnio każdy podopieczny otrzymał 10,8 kg artykułów żywnościowych.

PROGRAM NA RZECZ SPOŁECZNOŚCI ROMSKIEJ W POLSCE

I. Projekt „Pomoc edukacyjna dla dzieci pochodzących z rodzin romskich”

Miejski Ośrodek Pomocy Rodzinie w Kielcach jest realizatorem projektu na rzecz społeczności romskiej w Polsce od 2004 roku.

W 2006 r. na dofinansowanie do zakupu podręczników Ośrodek otrzymał dotację z Ministerstwa Edukacji Narodowej i Sportu w wysokości **12 700 zł.**

Zasadniczym celem programu jest poprawa stanu edukacji wśród dzieci romskich poprzez zwiększenie współczynnika ukończenia szkoły, wyników nauczania dzieci, frekwencji oraz ułatwienie kontynuowania nauki w szkołach ponadpodstawowych i wyższych.

Celem projektu jest również doprowadzenie do pełnego uczestnictwa dzieci romskich w życiu społeczeństwa i zniwelowania różnic dzielących tę grupę od reszty społeczeństwa. Główny nacisk położony został na wstępną edukację i socjalizację dzieci najmłodszych. Nastąpiło to poprzez pomoc merytoryczną, organizacyjną i materialną dzieciom mającym trudności w nauce.

W 2006 r. zadaniem objętych zostało ogółem **43 dzieci**, uczęszczających do szkół podstawowych i ponadpodstawowych. Liczba dzieci romskich biorących udział w programie na rzecz społeczności romskiej w Polsce zmniejszyła się od zeszłego roku z kilku względów:

- dalszej migracji rodzin romskich do Anglii z zamiarem pozostania na stałe;
- braku kontynuacji nauki z powodu założenia rodziny (jedna z dziewcząt romskich wyszła za mąż);
- pięcioro dzieci romskich nie zdało do klasy następnej, w związku z czym podręczniki pozostały z roku wcześniejszego.

Priorytetową sprawą w ubiegłym roku okazał się zakup podręczników. Z dogłębnej analizy przeprowadzonej w lipcu 2005 roku i w powtórny rozeznaniu potrzeb wynikło, że **43 dzieci** romskich nie posiadało pełnego kompletu podręczników do nauki. Był to powód niesystematycznego uczęszczania do szkół, niskiej frekwencji, trudności w nauce.

Z dotacji na realizację programu na zakup podręczników przeznaczono kwotę **12 700 zł.**

(43 osób x średnio 295 zł za komplet podręczników = 12 700 zł.)

Przy realizacji zadania Ośrodek współpracował ze wszystkimi szkołami, do których uczęszczają dzieci romskie.

Założenia programu zostały w całości zrealizowane.

II. Projekt „Asystenci romscy”

Realizatorem projektu MOPR jest od 2005r.

W jego ramach Ośrodek otrzymał kwotę 22 000 zł na zatrudnienie dwóch asystentów.

Zasadniczym celem zatrudnienia asystentów romskich było:

- zapewnienie wszechstronnej pomocy uczniom romskim w kontaktach ze środowiskiem szkolnym,
- budowanie pozytywnego obrazu szkoły i korzyści płynących z wykształcenia,
- zapewnienie wsparcia emocjonalnego dla uczniów romskich,
- pomoc nauczycielom i pedagogom w rozpoznaniu potrzeb i ewentualnych problemów poszczególnych uczniów,
- pomaganie w sytuacjach trudnych i konfliktowych,
- budowa dobrego kontaktu między rodzicami uczniów a szkołą,
- informowanie rodziców o przebiegu nauki,
- kontrola frekwencji uczniów i postępów w nauce.

Do realizacji programu zostały wytypowane dwie osoby ze środowiska romskiego, które zostały przeszkolone w związku z podjęciem pracy w charakterze asystenta romskiego.

Na 2006 r. zostały podpisane dwie umowy zlecenie o pracę na okres styczeń – grudzień 2006 r., z wyłączeniem miesięcy wakacyjnych tj. lipiec sierpień.

W ramach w/w umów asystenci opiekowali się grupą 30 dzieci pochodzących z rodzin romskich, uczęszczających do 6 szkół podstawowych i gimnazjalnych.

Założenia programu zostały w całości zrealizowane.

Według opinii uzyskanych od pedagogów szkół, do których uczęszczają dzieci romskie wynika, że program:

- rozbudził wśród dzieci romskich chęć do nauki,
- pomógł w rozwijaniu zainteresowań,
- rozwinął adaptację społeczną poprzez uczestnictwo w grupie,
- poprawiła się frekwencja (Ośrodek w roku 2004 nie realizował programu „asystenci romscy”, dlatego nie ma możliwości określenia w jakim stopniu poprawiła się frekwencja wśród uczniów romskich. MOPR opiera się na opinii pedagogów szkolnych.)
- dzieci romskie zintegrowały się z grupą dzieci polskich.

Miejski Ośrodek Pomocy Rodzinie w Kielcach, informuje, że w 2007 r. program „Asystenci romscy” finansowany będzie ze zwiększonej subwencji oświatowej.

PROGRAM WYRÓWNYWANIA RÓŻNIC MIĘDZY REGIONAMI

W dniu 13.07.2005r. Kielce podpisały z Oddziałem Świętokrzyskim PFRON umowę na realizację przez jednostkę samorządu terytorialnego programu pn. „Program wyrównywania różnic między regionami”. Realizację programu zgodnie z pełnomocnictwem Prezydenta Miasta Kielc przekazano Miejskiemu Ośrodkowi Pomocy Rodzinie w Kielcach.

Na realizację programu Gmina otrzymała środki w wysokości 441 440,00zł, z czego na tzw. obszar C, tj. pomoc finansowa udzielona pracodawcom na wyposażenie miejsc pracy dla osób niepełnosprawnych odpowiednio do ich potrzeb i możliwości kwotę 361 440,00zł. oraz na obszar D, tj. pomoc finansowa udzieloną na likwidację barier transportowych kwotę 80 000,00zł. W obszarze C MOPR w Kielcach podpisał 4 umowy z beneficjentami, w tym:

- z Caritas Diecezji Kieleckiej – wyposażono jedno miejsce pracy dla osoby niepełnosprawnej, PFRON dofinansował zakup urządzeń biurowych na kwotę 16 440,00zł., Caritas zaangażował własne środki brutto w wysokości 329,02zł;
- z Targami Kielce, Sp. z o.o., Kielce – wyposażono jedno miejsce pracy, PFRON dofinansował zakup wyposażenia służącego do monitoringu obiektów Targów na kwotę 23 000,00zł, beneficjent zaangażował własne środki netto w wysokości 7 863,55zł;
- z Oficyną Poligraficzną „Apla” Sp. j., Kielce – wyposażono jedno miejsce pracy dla osoby niepełnosprawnej, PFRON dofinansował zakup maszyny drukarskiej – urządzenia do montażu elektronicznego i im pozycji na kwotę 23 000,00zł, beneficjent zaangażował własne środki netto w wysokości 36 831,39zł;
- Spółką „Eska” Sp. z o.o. Kielce – wyposażono trzynaście miejsc pracy i zatrudniono trzynaście osób niepełnosprawnych, dofinansowaniem PFRON na kwotę 299 000,00zł objęto zakup urządzeń produkcji cukierniczej, w tym: pakowaczki VPR 250 Rovema – maszyny pionowego pakowania, maszyny do produkcji ciastek DOMINA 60-CD, tunelu chłodniczego „Spec-masz”, linii technologicznej do oblewania wyrobów czekoladowych z układami grzewczymi typu UT 820 SOLLICH, wag elektronicznych –11 szt., wagi najazdowej, zestawu komputerowego, drukarki microline 3320, drukarki CITIZEN CLP 7201, programu microsoft office 2003 pro polish oem, systemu kontroli towarów, drukarki LYNX4900 z przenośnikiem taśmowym, pieca obrotowego „WINKLER COMPACT E” bez opcji zaparowania wózka widłowego STEINBOCK, pieca obrotowego „WINKLER COMPACTE E” z opcją zaparowania, kartoniarki typu CM 6 ROVEMA, linii AUTOPACK do automatycznego owijania i obkurczania pakietów, maszyny pakującej pionowej BLS150, maszyny poziomego pakowania CAVANNA 06/CA; beneficjent zaangażował własne środki netto w wysokości 349 760,00zł.

W ramach umowy beneficjenci zobowiązali się do zatrudnienia osób niepełnosprawnych przez okres co najmniej 36 miesięcy.

W obszarze D MOPR podpisał jedną umowę ze Świętokrzyskim Stowarzyszeniem na rzecz Osób Niepełnosprawnych, ul. Ściegiennego 6. Stowarzyszenie zakupiło samochód 9-miejscowy przeznaczony do przewozu osób niepełnosprawnych. Kwota dofinansowania ze środków PFRON wyniosła 74 925,00zł. Stowarzyszenie zaangażowało środki uzyskane od

sponsora – Wojewódzkiego Domu Kultury. Są to środki brutto w wysokości 24 975,00zł. Stowarzyszenie ma obowiązek należycie użytkować samochód przez okres 5 lat.

PROGRAM INICJATYWY WSPÓLNOTOWEJ EQUAL

„Twarzą w twarz z rynkiem pracy – Model Zatrudnienia Przejściowego”.

Miejski Ośrodek Pomocy Rodzinie od 2004r. (do marca 2008r.) jako jeden z Partnerów uczestniczy w realizacji podprojektu kieleckiego w ramach Inicjatywy Wspólnotowej Equal finansowanego ze środków Europejskiego Funduszu Społecznego.

MOPR jest odpowiedzialny za:

- testowanie i promocję Modelu Zatrudnienia Przejściowego (MZP) poprzez utworzenie stanowisk pracy dla Członków Kieleckiego Domu pod Fontanną (KDpF) – osób z problemami zdrowia psychicznego,
- przeprowadzenie integracyjnych szkoleń doskonalących umiejętności społeczne Członków KDpF i Partnerów podprojektu,
- prowadzenie działań informacyjno-edukacyjnych wśród społeczności lokalnej na temat wsparcia społecznego i zawodowego dla osób z zaburzeniami psychicznymi,
- współuczestniczenie w działaniach promocyjnych Kieleckiego Partnerstwa i Domu pod Fontanną.

1. W ramach pilotażu Modelu Zatrudnienia Przejściowego:

- uruchomiono w MOPR 2 miejsca Zatrudnienia Przejściowego dla Członków KDpF na stanowisku pracownika gospodarczego oraz referenta. Wyposażono w sprzęt komputerowy stanowisko referenta. Zatrudnienie na podstawie umowy o pracę w niepełnym wymiarze czasu pracy trwało 6 miesięcy. Ogółem w pierwszym cyklu pilotażu aktywnie uczestniczyło 3 Członków i 1 pracownik Domu-Klubu,
- pracodawca, bezpośredni przełożeni, pracownicy najbliższego zespołu i pozostający w zatrudnieniu Członkowie Klubu brali udział w ankiecie ewaluacyjnej, która dot. jakości utworzonych stanowisk i skuteczności formuły ZP jako innowacyjnej w Polsce metodzie zatrudniania osób niepełnosprawnych.
- we współpracy z innymi Partnerami-pracodawcami opracowano wstępne procedury opisujące proces uruchamiania, wdrażania i monitorowania Modelu Zatrudnienia Przejściowego,
- zatrudniono koordynatora do realizacji zadań.

2. Podnoszenie wiedzy Partnerów nt. zdrowia psychicznego

- przeprowadzono 3 szkolenia integracyjne pt. „Zdrowie i choroba jako proces - mój osobisty wkład w dysponowanie zasobami zdrowia psychicznego”. Nadrzędnym celem szkolenia było przyswojenie wiedzy, że każdemu człowiekowi można przypisać odpowiedzialność za własne zdrowie i rozwój własnej osobowości oraz, że trzeba uczyć się tej odpowiedzialności. W wykładach wzięło udział łącznie 51 osób, z tego 33 pracowników socjalnych, pracujących bezpośrednio z osobami niepełnosprawnymi w ramach Zespołu ds. osób starszych i niepełnosprawnych, pozostałymi uczestnikami byli Partnerzy podprojektu kieleckiego oraz Członkowie i pracownicy Domu-Klubu,
- przeprowadzono szkolenie pt. „Pojęcie jakości życia zależnej od zdrowia. Implikacje do praktyki pomocy”. Szkolenie skierowane było do osób profesjonalnie pomagających i wspierających osoby niepełnosprawne. Wzięło w nim udział 18 pracowników socjalnych MOPR oraz pracownicy Kieleckiego Domu oraz placówki oświatowej.

3. Doskonalenie umiejętności Partnerów w zakresie wspierania Członków Domu-Klubu:

- przeprowadzono 2 edycje integracyjnego szkolenia warsztatowego po 4 sesje warsztatowe każde pt. „Zastosowanie metody podejścia skoncentrowanego na rozwiązaniach (PSR) w pracy z osobami doświadczającymi problemów zdrowia psychicznego”. W warsztatach uczestniczyły 32 osoby, w tym pracownicy MOPR członkowie i pracownicy Domu oraz Partnerzy podprojektu kieleckiego.

4. Edukacja i dialog na temat stereotypów dot. funkcjonowania osób z problemami zdrowia psychicznego w społeczeństwie:

- współpraca w przygotowaniach przedstawienia teatralnego w Teatrze „Kubuś”,
- pracownicy MOPR oraz uczestnicy środowiskowych domów samopomocy obejrżeli próbę generalną i premierę przedstawienia teatralnego „Mgła”. Członkowie Domu, występujący w roli aktorów obok profesjonalnych artystów scen kieleckich, w niekonwencjonalny sposób nawiązali komunikację społeczną. Widzowie przedstawienia mieli możliwość postrzegania chorujących psychicznie, jako osób dysponujących potencjałem, mających możliwości funkcjonowania w różnych rolach społecznych pomimo kryzysów psychicznych.

5. Promocja Kieleckiego Domu pod Fontanną i Kieleckiego Partnerstwa:

- współpraca przy organizacji 8 spotkań informacyjno-promocyjnych dotyczących Modelu Domu-Klubu z udziałem władz miasta, radnych miejskich, pracowników MOPR, PUP,

Urzędu Miasta Kielce, Staropolskiej Izby Przemysłowo-Handlowej, Świętokrzyskiego Biura Brokerskiego, lekarzy psychiatrów, terapeutów, pacjentów szpitali psychiatrycznych z Kielce i Morawicy, pracowników i użytkowników 2 kieleckich Środowiskowych Domów Samopomocy. Łączna liczba uczestników wynosiła ponad 230 osób,

- współudział w kampanii promocyjnej Domu-Klubu wśród lokalnej społeczności podczas prapremiery i premiery spektaklu „Mgła” dla 171 osób,
- bieżąca dystrybucja materiałów promocyjnych wśród klientów i pracowników MOPR,
- wsparcie organizacyjne podczas giełdy i targów pracy – rozdawanie materiałów promocyjnych, udzielanie informacji o Modelu Domu-Klubu i ZP,
- promocja miejsc Zatrudnienia Przejściowego funkcjonujących w MOPR w Kielcach,
- udział pracownika MOPR w spotkaniu w Warszawie poświęconym konsultacjom propozycji zmian legislacyjnych w ustawie o rehabilitacji społecznej i zawodowej osób niepełnosprawnych.

6. Współpraca ponadnarodowa Partnerstwo „Fontanna Możliwości”:

1. Wizyta studyjna w Polsce 8-10 maja 2006 r.

- współpraca w organizacji spotkania Partnerów Ponadnarodowych z Danii i Włoch oraz Partnerów z Warszawy w Kielcach w Kieleckim Domu pod Fontanną i Urzędzie Miasta Kielce. W wizycie studyjnej w Kielcach uczestniczyło ponad 60 osób, w tym 10 gości z zagranicy oraz 8 przedstawicieli Partnerstwa Warszawskiego,
- wymiana doświadczeń i podzielenie się refleksjami w zakresie zaangażowania się przedstawicieli władz samorządowych i pomocy społecznej w proces powoływania Domów pod Fontanną w każdym z krajów,
- przygotowanie prezentacji dot. rozwoju gminnego systemu wsparcia osób niepełnosprawnych, szczególnie osób po kryzysach zdrowia psychicznego,
- uczestniczenie w spotkaniu w Warszawie dot. oceny projektu w obszarze współpracy ponadnarodowej, monitoringu i ewaluacji oraz zaplanowania wspólnej wizyty studyjnej w modelowych domach-klubach w USA i/lub Kanadzie oraz szkolenia w bazie treningowej ICCD.

2. Wizyta studyjna w Danii w dniach 17-20 września 2006 roku:

- pracownik MOPR reprezentował Kieleckie Partnerstwa na rzecz Rozwoju. Dla uczestników spotkania z Włoch i Danii opracowano i przetłumaczono na język angielski materiały dot. zadań realizowanych przez MOPR. Konsultowano pod względem merytorycznym raport omawiający sytuację społeczno-zawodową osób niepełnosprawnych w Polsce oraz politykę państwa na rzecz tej grupy społecznej, który był prezentowany przez Partnerstwo z Polski.

Współpraca w opracowaniu i przetłumaczeniu materiału informacyjno-promocyjnego o Kieleckim Domu pod Fontanną,

- program wizyty obejmował wymianę doświadczeń związanych z działaniami Partnerstwa Duńskiego na rzecz doradztwa zawodowego dla Członków Domu-Klubu oraz wymianę dobrych praktyk w zakresie integracji zawodowej pomiędzy wieloma organizacjami/instytucjami. Zapoznanie się z systemem opieki zdrowotnej i społecznej dla osób po urazach mózgu w Danii. Wizytacji Domów-Klubów działających w Kopenhadze,
- wizyta ta była także bardzo wartościowa dla polskiego Partnerstwa, które miało możliwość porównać polskie Domy-Kluby z dłużej funkcjonującym i bardziej doświadczonym Domem niż ośrodki Włoskich i Duńskich Partnerów.

Stopień wydatkowania środków na realizację zadań zgodnie z Umowie o Partnerstwie na rzecz Rozwoju:

- Budżet MOPR wynosi 50 000,00 zł
- Do 31 grudnia 2006 roku wydatkowano 12 604,55 zł, tj. 25,21%

6. GALERIA

6.1. Kluby Seniora

Klub Seniora ul. Jana Nowaka Jeziorańskiego 75

Ważniejsze aktywności, uroczystości, imprezy okolicznościowe



Wspólne kolędowanie z udziałem chóru „Wrzos” zorganizowane z okazji Świąt Bożego Narodzenia

Cykl Spotkań z medycyną naturalną



Dzień Babci i Dziadka – podkreślony występem drugoklasistów ze Szkoły Podstawowej nr 33 im. Ignacego Jana Paderewskiego



Nauka języków obcych



Wystawa promująca Lutnictwo Świętokrzyskie autorstwa człowieka renesansu Pana Eugeniusza Szoty



Seniorzy biorą udział w akcji „Cała Polska Czyta Dzieciom”



Organizacja cyklu wycieczek pieszych pod nazwą „Cudze chwalicie swego nie znacie”



Ognisko z udziałem seniorów



Udział w Międzynarodowym Dniu Seniora, którego obchody odbyły się na Placu Artystów w Kielcach pod nazwą „Dodajmy zdrowia do lat”



Święto Niepodległości zorganizowane przy współpracy ze Szkołą Podstawową nr 33



Dzień Nauczyciela



Pierwsze urodziny Klubu Seniora i Wigilia



Klub Seniora
ul. Świętego Stanisława Kostki 4a

Walentynki połączone z obchodami pierwszej rocznicy powstania Klubu



W marcu odbył się spektakl zatytułowany „**Moda na każdą porę roku**” w wykonaniu dzieci ze Szkoły Katolickiej



8 marca wspólnie obchodziliśmy święto wszystkich Pań – **Dzień Kobiet**



Święta Wielkanocne znalazły odzwierciedlenie także w życiu naszej klubowej rodziny



Czwartkowe wieczorki taneczne



Wycieczka do Sandomierza

Przejeżdżając przez Opatów zwiedziliśmy piękną Kolegiatę Opatowską. Oczarowani sandomierskim klimatem, staraliśmy się zobaczyć wszystkie zabytki tego miasta. Zwiedzanie zaczęliśmy od przejścia przez bramę opatowską, byliśmy w podziemiach, zwiedziliśmy kościół Św. Marcina, Katedrę Sandomierską, kościół Św. Ducha, Dom Długosza, Ratusz, Zamek z tarasu, którego podziwialiśmy przepiękną panoramę Sandomierza. Miłym akcentem naszej wycieczki był spacer najciekawszym wąwozem sandomierskim - Wąwozem Królowej Jadwigi.



Wyprawa do Wiślicy i Ogrodu Botanicznego w Młodzawach

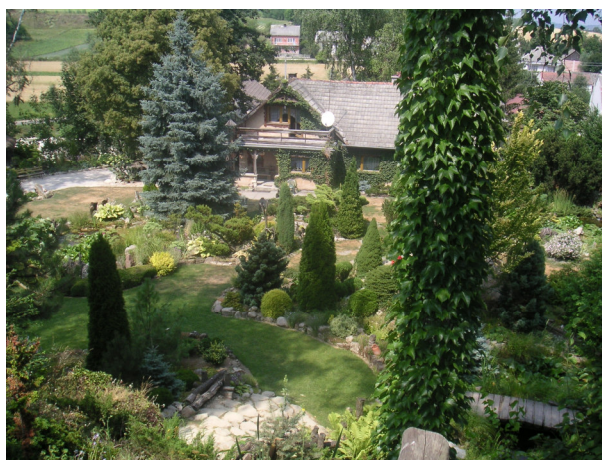

Zabawa taneczna przy akompaniamencie zespołu muzycznego „COMA”



Udział w festynie pn. „Jesteś Godzien”, poświęconym ludziom bezdomnym



Październik - Międzynarodowym Miesiącem Seniora

Udział w festynie na Placu Artystów. Wystawa prac i pokaz mody z kolekcji jesień-zima w wykonaniu Klubowiczek



Dzień Seniora w Klubie



Andrzejki - wróżby, lanie wosku, konkursy, zabawa taneczna przy akompaniamencie zespołu „Coma”



Święta Bożego Narodzenia były inspiracją dla pań z pracowni rękodzieła artystycznego. Powstało wiele pięknych prac o tematyce świątecznej (stroiki, dzwonki świąteczne, choinki, ozdoby choinkowe i przepiękna szopka bożonarodzeniowa), prezentowanych później na **kiermaszu świątecznym**.



Spotkanie opłatkowe



Klub Seniora ul. Hoża 39



Prace remontowe w lokalu Klubu



Inauguracja działalności Klubu



Otwarcie Klubu - nasi goście



Śpiewnik patriotyczny



Andrzejki 2006



Uczymy się podstaw kosmetyki



Codzienne klubowe ploteczki



Jerzy Pikor i jego Kwintet – Wigilia 2006



Wigilia 2006

6.2. Środowiskowe Domy Samopomocy

Środowiskowy Dom Samopomocy dla Osób Niepełnosprawnych Intelektualnie ul. Okrzei 8

Wycieczka plenerowa w okolice Słowika k/Kielc



Ognisko w gospodarstwie agroturystycznym w Daleszycach. Atrakcjami były: wycieczka rowerowa, pieczenie kiełbasek, spacer po lesie



Grzybobranie



Integracyjny wyjazd do Korzenna, w którym uczestniczyło wielu użytkowników placówek świadczących pomoc osobom niepełnosprawnym z województwa świętokrzyskiego



II Świętokrzyskie Spotkania Uczestników i Pracowników Środowiskowych Domów
Przeгляд zespołów artystycznych w auli Wyższego Seminarium Duchownego w Kielcach



Wystawa prac uczestników z 24 środowiskowych domów samopomocy z województwa świętokrzyskiego i małopolskiego na Placu Artystów



Rajd pieszy trasą: Kielce–Biała Góra– Domaniówka–Masłów – Świerszczyny – Kielce



Spotkanie z rodzicami i opiekunami ŚDS – wspólne biesiadowanie, spektakl „Świętokrzyskie czarownice”





Festyn „Anioły są wśród nas” zorganizowany przez Zespół Szkół Plastycznych w Kielcach na rzecz Placówki Opiekuńczo – Wychowawczej „Kamyk” przy ul. Toporowskiego



Happening w Galerii Echo w ramach obchodów Międzynarodowego Dnia Sprzeciwu Wobec Nędzy



Oprawa plastyczna konferencji w Domu Środowisk Twórczych z okazji **Międzynarodowego Dnia Sprzeciwu Wobec Nędzy**



Konkurs recytatorski w ramach III Wojewódzkiego Przeglądu Recytatorskiego Dzieci i Młodzieży o Specjalnych Wymaganiach Edukacyjnych. Pani Julia Orłowska wierszem „Pogoda” B. Leśmiana oraz Pani Aleksandra Jaśkowska wierszem „Jesień” J. Brzechwy zdobyły wyróżnienia i nagrody. Konkurs odbył się w WDK



Turniej boccia w Warszawie



Zabawa andrzejkowa



Zabawa mikołajkowa – wręczenie prezentów, upominków oraz degustacja własnych wypieków



Wyjazd do Chmielnika z przedstawieniem teatralnym w ramach IV **Przeglądu Artystycznego Osób Niepełnosprawnych**



Wystawa prac bożonarodzeniowych w Domu Środowisk Twórczych



Uroczyste spotkanie wigilijne



Obchodzenie przez uczestników imienin lub urodzin



Środowiskowy Dom Samopomocy

ul. Miodowa 7

Pokonkursowa wystawa twórczości plastycznej seniorów i osób niepełnosprawnych „Poza barierami 2005” w Borzęcinie

Uczestnicy otrzymali pamiątkowe dyplomy i medale. Opublikowano kalendarz, widokówki, broszury informacyjne z reprodukcjami wyróżnionych prac.



nasze prace były wśród wyróżnionych

Wystawa prac na Targach „Rehmed- Expo 2006” w VI Przeglądzie Twórczości Osób Niepełnosprawnych Rejonu Świętokrzyskiego pod nazwą „Zwierciadło Duszy” zorganizowanej przez Oddział Świętokrzyski Państwowego Funduszu Rehabilitacji Osób Niepełnosprawnych



wspólne zdjęcie przy prezentowanych pracach

II Świętokrzyskie Spotkanie Pracowników i Uczestników ŚDS „Zawsze Razem” –
występy wokalne-teatralne w auli Seminarium Duchownego



nasz występ



wywiad dla Radia Kielce

Wystawa prac na Placu Artystów w ramach spotkania „Zawsze Razem”



stoisko z pracami powstałymi w trakcie terapii zajęciowej



zachęcamy innych, aby również spróbowali



występ muzyczny p. Józefa

Występ w parku miejskim



występ muzyczny Tomka i Marcina

Konkurs poezji śpiewanej w WDK- III Wojewódzki Przegląd Recytatorski „Pierwsze było słowo”



Wycieczka rowerowa na Stadion i Kadzielnię



zdjęcie nad Silnicą

Wycieczka do Kazimierza Dolnego – zwiedzanie zamku, Muzeum Złotnika, rejs statkiem po Wiśle, wejście na górę Trzech Krzyży



zdjęcie grupowe



pamiątkowe zdjęcie na statku na Wiśle



na wieży w Sandomierzu

Udział w turnieju trójek piłkarskich



zdjęcie zwycięzców

Udział w meczach piłkarskich zespołu Korona Kielce



mecz zaraz się zacznie

Udział w próbie generalnej do przedstawienia „Tu es Petrus” P. Rubika



Spotkanie z Anną Dymną



Uroczyste obchody Świąt Wielkanocnych, Bożego Narodzenia, Dnia Kobiet, Dnia Chłopaka, zabawa andrzejkowa, walentynkowa urozmaicona przedstawieniem zaprezentowanym przez użytkowników



wybory Najmilszego Chłopaka



wigilijne spotkanie

Świętokrzyskie Dni Kultury Osób Niepełnosprawnych „Sztuka Integracji” w Korzenniu



rozrywka pod opieką rycerzy



nauka strzelania z łuku

Nauka gry na gitarze



odkryty talent – p.Józef



wspólne muzykowanie